Еженедельная городская общественно-политическая газета. Издается с 28 марта 1991 года.

ПОКАЧЕВСКИЙ ВЕСТНИК

12+

№ 36 (1476)
13
сентября
2019 года

читайте газету на сайте: vgazetepv.ru

ПЯТЬ ГРАНТОВ на благо города

Нефтяники ООО «ЛУКОЙЛ - Западная Сибирь» накануне профессионального праздника подвели итоги конкурса социальных и культурных проектов

В 2019 году обладателями грантов стали 25 общественных инициатив из Когалыма, Лангепаса, Покачей, Урая, сельского поселения Русскинская (ХМАО – Югра); Салехарда, Тазовского района (ЯНАО) и Тюмени. На финансирование лучших проектов направлено более четырёх миллионов рублей.

Всего на конкурс поступило 128 заявок, из которых 25 – из нашего города.

В конференц-зале территориально-производственного предприятия «Покачёвнефтегаз» состоялось награждение победителей конкурса социальных и культурных проектов ПАО «ЛУКОЙЛ». Дипломы авторам проектов-победителей вручил генеральный директор ООО «ЛУКОЙЛ – Западная Сибирь» Владислав Зубарев.

Пять покачёвских проектов были признаны победителями в различных номинациях.

Проект «Интерактивный пол» **Анастасии Арифуллиной**, направленный на работу с детьми с особенностями здоровья, получил нефтяной грант, сумма – 195 000 рублей.

– Такая идея возникла у нас ещё в прошлом году. В Доме культуры у нас действует детский клуб «Улыбка» для детей с ОВЗ. И мы хотели немного изменить формат нашей работы с этими детками. И вот появилась идея заказать интрактивный пол. Мы очень рады что «ЛУКОЙЛ» дал нам возможность реализовать этот проект, – говорит Анастасия.

Марина Османова победила с проектом «Музей без границ», сумма гранта 150 000 рублей.

Марина рассказывает:

– Здесь будет усовершенствована работа музея, адаптирована уже существующая музейная среда для работы с детьми с ограниченными возможностями здоровья, а также взрослыми.

Также в скором времени в местной школе искусств появится гончарная мастерская. Конкурсное жюри поддержало проект, разработанный **Мариной Пузиковой**, сумма гранта 175 000 рублей. Благодаря грантовой поддержке, покачёвские подростки смогут развивать свои творческие способности, создавая керамические изделия.

У конкурса социальных и культурных проектов компании несколько номинаций. Одна из самых популярных – это спорт. Нефтяники отметили сразу две работы в этом направлении.

В Центре развития ребёнка – детский сад будет создана спортивная площадка, благодаря победе в конкурсе **Елены Кузьминчук** с проектом «Спортивный дворик «ОЛИМПИЯ», сумма гранта 200 тысяч рублей. Она планирует привлечь к активному образому жизни не только воспитанников учреждения, но и их родителей.

– Первый пример для детей – это родители. Если родители активны в спорте, если они ведут здоровый образ жизни, то, соответственно, у детей будет не просто увлечение, а сформируется полезная привычка, – говорит Елена.

Еще одна победительница – **Ляля Захарова.** Она, благодаря грантовой поддержке, проведёт в Покачах городской открытый фестиваль по акробатике «Весна! Победа! Мы!», сумма гранта 175 000 рублей.

Всего с 2005 года в конкурсе участвовало более 1300 проектов, из них 311 общественных инициатив при поддержке «ЛУКОЙЛ»а уже реализованы.

Поздравляем победителей и желаем успешного воплощения идей!

Подготовила Ирина Савельева

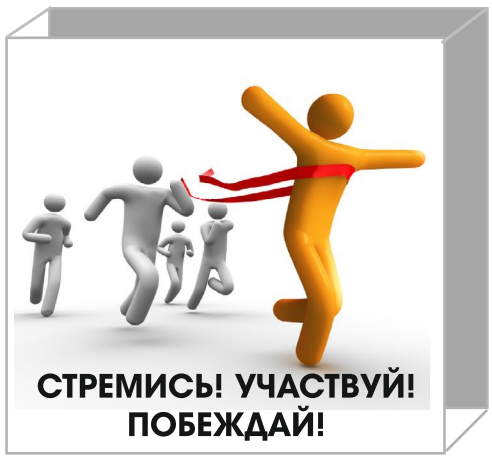

Читайте в номере:

Покачёвцы приняли участие в выборах

На выборах покачёвцы показали явку 33,08%. Среди городов округа это самый высокий показатель.

>>> стр. 2

Открытый город

Мероприятие проходило на площадке базы отдыха «Радуга», участие в нём приняли свыше 200 человек. Среди них - покачёвская делегация.

>>> стр. 4

В Югре прошёл фестиваль ГТО

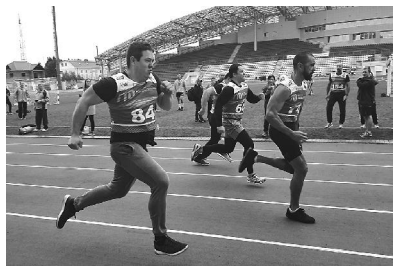

Около 140 спортсменов из 17 муниципальных образований собрались в эти выходные в Ханты-Мансийске, чтобы принять участие в Межнациональном фестивале ГТО среди команд муниципальных образований Югры.

>>> стр. 5

Людмила ГОЛУБЕВА

Покачёвцы приняли участие в выборах

8 сентября 2019 года в Покачах прошли дополнительные выборы депутата Думы Ханты-Мансийского автономного округа – Югры VI созыва по Когалымскому одномандатному избирательному округу №15.

Помимо дополнительных выборов в Думу Югры, в округе также проходили выборы глав и депутатов городских и сельских поселений. В этот день в Югре голосовали жители Покачей, Когалыма, Мегиона, Нижневартовска, Нягани, Пыть-Яха; Сургутского, Белоярского, Кондинского, Октябрьского, Советского, Березовского и Ханты-Мансийского районов.

В Покачах работало десять избирательных участков. С 8.00 до 20.00 горожане могли прийти и отдать свой голос.

Восемнадцатилетний Николай Пуховец впервые пришёл на избирательный участок. Парень – будущий нефтяник, он учится в Лангепасском политехническом колледже по специальности «Оператор неф-тяных и газовых скважин». На избирательном участке Николая, как и всех впервые голосующих, поздравили с первым участием в выборах и вручили памятный диплом.

Покачёвцы приходили на выборы целыми семьями. Супруги Татьяна и Евгений Перовы – многодетные родители, пришли на выборы со своими детьми: двенадцатилетним Романом, пятилетним Федором и трёхлетней Катей.

Многие дети, пришедшие с родителями, с интересом наблюдали, как взрослые опускают бюллетени в специальные электронные устройства. Избирательные участки в Покачах были оборудованы КОИБами – комплексами обработки избирательных бюллетеней. Их использование сокращает время подведения итогов голосования и исключает человеческий фактор, так как КОИБ сам подсчитывает голоса за кандидатов и недействительные бюллетени.

На дополнительных выборах депутата Думы Ханты-Мансийского автономного округа — Югры VI созыва по Когалымскому одномандатному избирательному округу №15 победил представитель «Единой России», председатель профкома ТПП «Когалымнефтегаз» ООО «ЛУКОЙЛ – Западная Сибирь» Андрей Ковальский. По итогам голосования избирателей в Когалыме, Покачах и двух поселениях Сургутского района – Локосово и Русскинской, он набрал 47,71% .

На втором месте с 18,06% голосов избирателей – коммунист Жалауддин Абдуразаков, на третьем — либерал-демократ Максим Егоров, ему свои голоса отдали 13,98 %. На четвертом месте с 13,95% – представитель «Справедливой России» Инна Абдурахманова, а самовыдвиженец Мурад Гасанов сумел набрать лишь 3,15% голосов. На выборах покачёвцы показали явку 33,08%. Среди городов округа это самый высокий показатель.

Фото автора и Натальи Ивановой

Глава города Владимир Степура на своей странице в соцсетях поблагодарил всех, кто пришёл на выборы

Восемнадцатилетний Николай Пуховец впервые пришёл на избирательный участок

Покачёвцы приходили на выборы целыми семьями. Супруги Татьяна и Евгений Перовы - многодетные родители, пришли на выборы со своими детьми

Наталья ИВАНОВА

Выборы в Югре прошли без нарушений

8 сентября в единый день голосования Покачи с рабочим визитом посетила уполномоченный по правам человека ХМАО - Югры Наталья Стребкова

Она встретилась с главой города Владимиром Степурой. В ходе беседы обсуждались актуальные городские вопросы и частные случаи обращения жителей нашего города. Наталья Васильевна отметила, что жители Покачей не часто обращаются к ней с проблемными вопросами. Это говорит о том, что все возникающие вопросы качественно и своевременно решаются на местном уровне.

Затем омбудсмен посетила участковые избирательные комиссии, пообщалась с наблюдателями, волонтёрами и журналистами города.

— По информации, которая ко мне поступала, выборы проходят в достаточно спокойном режиме. Отмечается не самая высокая активность граждан по ряду участков, но в целом настроение достаточно благоприятное, организовано всё хорошо. Нарушений норм законодательства не выявлено, жалоб на нарушение избирательного права не поступало, — отметила Наталья Стребкова.

Она также отметила ряд аспектов, на которые хочет обратить внимание территориальных избирательных комиссий и местных властей.

— Это, в первую очередь, подготовка волонтёров для работы с гражданами с ограниченными возможностями здоровья, а также вопросы взаимодействия между волонтёрами и работниками участковых комиссий. Это те моменты, в которых нам бы хотелось достичь определённого совершенства, вне зависимости от того, есть или нет на участке граждане, к примеру, с ограничениями по слуху или зрению. Хотелось бы, чтобы все всегда были готовы и знали, как необходимо действовать, — добавила она.

В целом, подчеркнула Наталья Стребкова, выборы она оценивает как «ровные и спокойные».

Отметим, в состав мониторинговой группы омбудсмена, помимо самой Натальи Стребковой, вошли ещё 18 человек — пять специалистов аппарата уполномоченного и 13 общественных помощников. По словам самой Стребковой, группа работает в партнёрстве с Общественной палатой округа, занимаясь вопросами соблюдения прав маломобильных групп населения и прав человека при организации голосования.

В статье использованы материалы портала «Ugra-news»

Омбудсмен посетила участковые избирательные комиссии, пообщалась с наблюдателями, волонтёрами и журналистами города

Фото автора

ГУБЕРНАТОР ЮГРЫ И ЧЛЕНЫ СПЧ ПРОВЕЛИ РАБОЧЕЕ СОВЕЩАНИЕ

В Москве состоялось рабочее совещание, участниками которого стали челны Совета при Президенте Российской Федерации по развитию гражданского общества и правам человека, губернатор Югры Наталья Комарова и уполномоченный по правам человека в Югре Наталья Стребкова. Они обсудили предварительные итоги визита СПЧ в Ханты-Мансийский округ

Наталья Комарова поблагодарила членов совета за проведённую работу, внимание, проявленное к жителям нашего округа.

Напомним, что делегация работала в муниципалитетах Югры 12-14 августа. За 3 дня они познакомились с югорскими практиками и проектами, реализуемыми в сферах здравоохранения, спорта, социального обслуживания, образования, культуры, жилищной политики, экологии и развития коренных малочисленных народов Севера.

«Ваши рекомендации для нас имеют большое значение, потому что вы — эксперты, — сказала Наталья Комарова. — Чем больше точек зрения, тем больше шансов не ошибиться в оценке, а, следовательно, в принятии решений».

В ходе совещания основными стали 3 направления: поддержка граждан при решении жилищного вопроса; развитие самобытной культуры, языка и традиционного образа жизни коренных малочисленных народов Севера; охрана окружающей среды.

Член Совета при Президенте России по развитию гражданского общества и правам человека Евгений Бобров положительно отозвался о практике Югры по развитию арендного (наёмного) жилья. По его мнению, югорский опыт должен стать основой для принятия федеральных решений на этот счёт.

Большая дискуссия развязалась вокруг вопроса, касающегося поддержки молодых семей, лишившихся такого статуса по возрасту.

Было отмечено, что правительство Югры прилагает все возможные, в рамках федерального законодательства, усилия и оказывает меры поддержки. Так, в 2019 году предоставлена единовременная денежная выплата в счет погашения ипотечных кредитов молодым семьям из числа многодетных, малоимущих, потерявших кормильца, выплаты получили 1570 семей данной категории. На эти цели из окружного бюджета выделено более 2 млрд рублей. 2 вида субсидий направлено на погашение ипотечных кредитов с компенсацией части процентной ставки, в том числе семьям, имеющим 3 и более детей, семьям, имеющим детей-инвалидов, семьям, в которых дети остались без родителей (единственного родителя). В результате, субсидии выплачены 952 семьям в объеме 405,2 млн рублей, в том числе 369 семьям, достигшим предельного возраста).

Кроме того, молодым семьям, наравне с многодетными, установлена поддержка в виде предоставления земельного участка для индивидуального жилищного строительства бесплатно. При этом многодетные семьи имеют право на альтернативную выплату взамен земельного участка. С 2016 года таким правом воспользовались 1,5 тысячи многодетных семей.

Всего в текущем году получат поддержку за счёт бюджета Югры более 5 тысяч молодых семей.

Поскольку ограничение в возрасте для молодых семей-участников госпрограмм — это условие, закреплённое на федеральном уровне, автономный округ не может его игнорировать.

«Все упирается в федеральное законодательство. С этими проблемами мы сталкиваемся достаточно часто. Нам ничто не мешает обьединить наши усилия в том, чтобы предложить федеральному законодателю подумать над изменением конструкции законодательства в сфере поддержки молодых семей. Нужно создавать рабочую группу, искать решения», — отметил Михаил Федотов, председатель Совета.

Эта же мысль была поддержана в рамках обсуждения темы экологии. Члены СПЧ по итогам работы в Югре высказали предложение рассмотреть возможность замены сплошной вырубки деляны, выделенной для ведения традиционной хозяйственной деятельности представителям коренных малочисленных народов Севера, выборочной рубкой единичных деревьев.

Наталья Комарова сообщила, что правительством округа готовится обращение в адрес правительства Российской Федерации о реализации этого предложения.

Также члены совета обратили внимание на необходимость изменить установленный порядок взаимодействия при ликвидации нефтеразливов. В настоящее время основными специальными техническими средствами для локализации разливов являются тяжеловесные и (или) крупногабаритные транспортные средства, доставка которых связана с перемещением по дорогам общего пользования. При этом в соответствии с порядком, утверждённым Минтрансом России, срок рассмотрения и выдачи специального разрешения может составлять более 2 недель.

Для повышения эффективности мероприятий по предупреждению и ликвидации разливов нефти и нефтепродуктов автономным округом также подготовлен ряд решений. Среди них — обращение в Минтранс России с предложением внести в действующий порядок изменения, предусматривающие сокращение сроков рассмотрения и выдачи специального разрешения, а в некоторых случаях (при соблюдении определённых параметров) возможность использования уведомительного порядка. Это повысит оперативность реагирования.

Ещё один вопрос — повышение эффективности мероприятий по рекультивации земель, которые подверглись загрязнению и иному негативному воздействию.

На текущий момент правилами проведения рекультивации предусмотрено, что органы власти обязаны обеспечить разработку проекта и приступить к рекультивации земель в срок не позднее чем 7 месяцев.

Таким образом, с момента локализации загрязнения до согласования проекта и начала производства работ по рекультивации, может пройти достаточно длительный срок, а с учётом природно-климатических условий это влечёт за собой возможность длительного поступления загрязняющих веществ на сопредельные территории, акватории, в почву и в подземные воды.

При этом, отметила губернатор автономного округа, Природнадзору Югры для освидетельствования рекультивированных земельных участков нефтяными компаниями для исключения из реестра нефтезагрязненных земель предъявлено в 2017 году 2529 участков, в 2018 — 3129 участков, в 2019 в график освидетельствования включено 8028 участков.

«Если административный барьер будет действовать, то мы можем зачеркнуть готовность недропользователей работать и очищать земельные участки в тех объёмах и размерах, которые требуются», — высказала мнение Наталья Комарова.

В целях возможности принятия оперативных мер, направленных на снижение негативного воздействия на окружающую среду, в Правительство Российской Федерации будет внесено предложение рассмотреть вопрос о внесении изменений в нормативные правовые акты, допускающих возможность применения лицами, ответственными за проведение рекультивации, типовых проектов рекультивации земель.

«Надо сделать так, чтобы загрязнять было не выгодно», — высказал мнение член Совета при президенте России по развитию гражданского общества и правам человека Сергей Цыплёнков.

Эксперты СПЧ, работавшие в составе делегации в Югре, также высказали предложения в области охраны окружающей среды. Так, например, предусмотреть в соглашениях, заключаемых между правительством округа и недропользователями, увеличение финансирования программ компаний по модернизации парка промысловых нефтепроводов. Цель — предотвратить нефтеразливы. С этой же целью члены СПЧ предложили автономному округу выступить перед федеральным законодателем с инициативой по ограничению сроков эксплуатации нефтепроводов. По мнению экспертов, это станет стимулом для нефтяных компаний инвестировать в предотвращение аварий на нефтепроводах.

Ещё одно предложение касается зонирования территорий традиционного природопользования. По их мнению, места, сакральные для народов ханты и манси, не стоит отдавать нефтедобывающим компаниям.

Наталья Комарова отметила, что в этом вопросе — интерес всей страны. При этом согласилась, что сохранение особо охраняемых природных территорий является залогом будущего России: «Приоритет — будущее, а будущее — это здоровая окружающая среда».

Члены совета по правам человека были едины во мнении, что Ханты-Мансийский автономный округ — лидер среди субъектов России по развитию гражданского общества и коренных малочисленных народов.

«Вы молодцы, ваш опыт нужно выводить на федеральный уровень», — сказал член Совета Андрей Бабушкин.

В свою очередь, губернатор Югры обратилась к членам СПЧ с просьбой поддержать инициативу автономного округа по определению федеральными правовыми актами порядка подготовки, развития и утверждения алфавитов, правил орфографии и пунктуации родных языков коренных малочисленных народов Российской Федерации.

В настоящее время федеральным законодательством не определён порядок утверждения алфавитов, правил орфографии и пунктуации языков коренных малочисленных народов (за исключением языков республик Российской Федерации, имеющих статус государственного языка). В связи с этим нет учебников родных языков ханты (сургутский, ваховский диалекты), манси, ненцев.

«Мы хотим сохранить эти языки. Для этого нужен алфавит, нужна письменность. Выражаем готовность участия в их подготовке. Чем больше мы сохраним на земле языков, тем больше сохраним народов, тем более разнообразным будет мир», — сказала Наталья Комарова.

В ходе совещания поднимались вопросы по всем направлениям работы членов СПЧ в Югре. Выводы и предложения будут отражены в рекомендациях, которые станут для автономного округа руководством к действию.

В завершение Михаил Федотов отметил: «Югра потрясла нас уровнем развития, чистотой и аккуратностью», и поблагодарил команду губернатора за работу.

Он предложил автономному округу выступить площадкой для обсуждения проекта федерального закона «О порядке рассмотрения обращений граждан». Наталья Комарова приняла предложение.

Портал «Открытый регион — Югра»

ОТКРЫТЫЙ ГОРОД

Наталья ИВАНОВА

6 сентября в Нижневартовске впервые состоялся форум с таким названием. Его организаторами выступили коллективы газет «Местное время» и «Варта», ТК «Самотлор»

Приняла участие в форуме и делегация из Покачей. В неё вошли пресс-секретарь главы города Покачи Лариса Кузнецова, главный редактор газеты «Покачёвский вестник» Елена Планкина, начальник отдела по социальным вопросам и связям с общественностью Инна Токарева, заведующий отделом МАУ «Краеведческий музей» Евгений Вязов, руководитель отдела автоматизации (системный администратор) Илья Потапов и медиаволонтёр газеты «Покачёвский вестник» Бурулай Бехматова.

Василий Тихонов, глава г. Нижневартовска: «Власть должна быть открыта и к журналистам, и к населению. В общении достигается истина. Я всегда прошу, чтобы меня приглашали. Я готов рассказывать, что мы делаем в нашем городе, какие мы условия создаём для наших жителей».

Тимур Асланов — бизнес-тренер, эксперт в области связей с общественностью, эффективных коммуникаций, член Российской ассоциации по связям с общественностью, член Гильдии маркетологов.

В этот день в Нижневартовске более 250 человек собрались для того, чтобы послушать выступления и пообщаться с именитыми спикерами — Константином Гараниным, Еленой Шоминой, Тимуром Аслановым, Владом Титовым.

Глава Нижневартовска Василий Тихонов, приветствуя гостей, подчеркнул главную цель форума:

— Мы с вами собрались здесь, чтобы получить уникальные знания не только о каких-то инновационных технологиях и медиа, но и в области добрососедства. Это направление, которое мы должны все вместе развивать. Сегодня здесь присутствуют, наверное, самые крутые спикеры всей Российской Федерации. Используйте это время для общения — такая возможность предоставляется очень редко, — отметил Василий Тихонов, глава города Нижневартовска.

Образовательная часть медиафорума была поделена на 2 секции: «Город» (для представителей органов власти) и «Медиа» (для руководителей и журналистов редакций СМИ, работников пресс-служб). В формате панельных дискуссий и образовательных лекций выступали эксперты в области муниципального управления и медиа, которые рассказали о новых форматах коммуникаций в сфере общественных отношений.

Секция «Медиа» — для журналистов и представителей пресс-служб. Влад Титов, член учёного совета и преподаватель бизнес-школы RMA. Руководитель Лаборатории социальных медиа и основатель Международной школы, объяснил форумчанам, как реагировать на злые комментарии в социальных сетях и как вовлечь горожан в общегородские дела. Помимо представителей СМИ спикера выслушали и общественники, и даже представители департамента ЖКХ.

Один из итогов форума — создание агломерационного Союза журналистов.

— Наш городской союз сегодня — это организация, которая задает тренд. И мы приглашаем коллег из соседних муниципалитетов в нашу семью. В случае слияния Союз журналистов востока Югры объединит более 200 акул пера, а это уже сила, с которой невозможно не считаться, — рассказал Николай Молоков, председатель Союза журналистов Нижневартовска.

Медиафорум «Открытый город-2019» — это уникальная площадка для общения, повышения квалификации специалистов и выработки новых форм взаимодействия власти, общественности, журналистов и жителей городов Нижневартовск, Мегион, Лангепас, Радужный, Стрежевой, Покачи, пгт. Излучинск.

Бурулай Бехматова:

— Я прохожу производственную практику в газете «Покачёвский вестник». Для меня было большой и приятной неожиданностью, когда мне предложили поехать в составе делегации от нашего города в Нижневартовск на образовательный медиафорум «Открытый регион». Надо признаться, что это первое крупномасштабное мероприятие, связанное напрямую с моей специальностью. Восторг вызвало буквально всё, начиная от места проведения. Форум проходил за городом. Это помогло абстрагироваться от разных бытовых мыслей. Атмосфера полнейшего релакса. Только учёба и больше ничего! Я была в секции «Медиа». Нам говорили о сетевых изданиях, методах воздействия на аудиторию посредством социальных сетей и многое другое. Я с интересом разглядывала представителей СМИ. Оказывается, нас в округе так много и все такие разные и неординарные. В очередной раз убедилась, что моя профессия — это то, что мне действительно нужно!

«Цель сегодняшнего форума — научиться выстраивать коммуникации с населением. Все больше людей осваивают интернет, и если сегодня мы не научимся работать в сети, то завтра мы рискуем потерять связь с населением», — отметил Николай Молоков, председатель Союза журналистов Нижневартовска.

Илья Потапов:

— Мир не стоит на месте, а, следовательно, также интенсивно шагают и СМИ. Ни для кого не секрет, что печатные издания сейчас пользуются меньшей популярностью, чем форматы Интернета — группы в социальных сетях, сайты, сетевые издания. В ходе форума, на образовательной площадке «Медиа» нам рассказывали о том, какие формы работы применить, чтобы и печатная версия оставалась «на плаву». Мы прекрасно понимаем, что есть ещё поклонники бумажной газеты. Мы узнали как идти в ногу со временем, развивая инфоплатформы в Интернете. Дело в том, что это не простая работа. Завести информационную платформу — одно, а вот правильно формировать контент, адекватно реагировать на обратную связь и пользоваться ею в целях развития СМИ — задача непростая, но необходимая сегодня.

Евгений Вязов:

— На форуме затронули очень интересную тему — маркетинг. Мы рассуждали о том, как нужно позиционировать свой город, говорили о бренде. Ведь бренд формируется годами, так сказать, он исторически уже сложился. Просто нужно внимательно присмотреться, чтобы разглядеть его. А после этого наступает этап его продвижения. Это тоже отдельная тема. Чтобы удачно позиционировать себя, необходимо хорошо освоиться в цифровом мире, двигаться быстро — согласно современным тенденциям. Полезной информации было много. Единственное, мне показалось, что многие способы брендирования и маркетинга больше ориентированы на крупные города, такие, как Нижневартовск и Сургут. В будущем хотелось бы, чтобы учли и позицию небольших городов. Таких, как Покачи, в округе много и мы тоже хотим активно развиваться.

Мероприятие проходило на площадке базы отдыха «Радуга», участие в нём приняли свыше 200 человек. Это руководители органов исполнительной и представительной власти муниципальных образований восточной зоны Югры, работники пресс-служб, руководители и сотрудники редакций средств массовой информации муниципальных образований, входящих в Нижневартовскую агломерацию.

Елена Планкина:

— Медиафорум «Открытый город — 2019» задал направление единой площадки для общения, где совместными усилиями СМИ смогут научиться вырабатывать формы взаимодействия с властью, обществом, пиарщиками и горожанами. Как утверждает Тимур Асланов, бизнес-тренер, редактор журнала «Пресс-служба», в условиях переизбытка информации, в работе нужно использовать различные инструменты привлечения внимания, пробивать защитные фильтры аудитории и получать «вирусный» эффект.

И, в конце концов, просто здорово, что нас собирают и «вправляют» мозги, дают направление движения вперёд, заставляют выйти из зоны комфорта, тем самым раздвигая горизонты к лучшему!

Фото Бурулай Бехматовой.

Подготовила Наталья Иванова по материалам www.ugramegasport.ru

В ЮГРЕ ПРОШЁЛ ФЕСТИВАЛЬ ГТО

Около 140 спортсменов из 17 муниципальных образований собрались в эти выходные в Ханты-Мансийске, чтобы принять участие в Межнациональном фестивале ГТО среди команд муниципальных образований Югры

В состав покачёвской интернациональной команды вошли: Ринат Мифтахов, Азаде Алышова, Фануза Полякова, Гаджибуба Алискеров, Сергей Дробин, Анастасия Чубак, Анатолий Целуйко, Земфира Исаева и в качестве ответственного за делегацию — Лилия Целуйко.

Кроме того, в фестивале приняли участие: Когалым, Мегион, Нефтеюганск, Радужный, Сургут, Урай, Ханты-Мансийск, Нягань, Югорск; Белоярский, Берёзовский, Нефтеюганский, Нижневартовский, Советский, Сургутский и Ханты-Мансийский районы. 6 сентября в столице Югры собрались сильнейшие команды со всех уголков автономного округа.

Приветствовал собравшихся директор Департамента физической культуры и спорта Югры Сергей Артамонов: «Я рад приветствовать вас сегодня здесь, в Ханты-Мансийске. Это мероприятие было запланировано на август и должно было быть приурочено ко Дню физкультурника, но мы перенесли его на сентябрь. Сегодня погода тоже неплохая, а настроение — боевое. Здесь присутствуют спортсмены из 17 муниципальных образований, представляющие 14 национальностей. Стало хорошей традицией проводить в Югре большие международные и всероссийские старты. Думаю, сегодняшний фестиваль даст новый толчок развитию комплекса «Готов к труду и обороне!» — направлению, которое курирует Президент Российской Федерации Владимир Путин. Уверен, этот фестиваль станет постоянным. В следующий раз мы увидим здесь не 17, а все 22 муниципальных образования Югры, соответственно, количество национальностей тоже вырастет!».

На протяжении дня участникам соревнований предстояло показать свою физическую подготовку в самых разнообразных дисциплинах. Программа фестиваля была насыщена и обширна. Нормативы по бегу, подтягивания из виса на высокой перекладине, наклоны вперед из положения стоя, прыжки в длину с места, поднятие туловища из положения лежа на спине — это лишь немногие испытания, выпавшие командам.

В то же время на площадке стадиона развернулись и соревнования по национальным видам спорта — прыжкам через нарты, перетягиванию палки и тройному прыжку.

По результатам соревнований первое общекомандное место заняли представители Урая. На второй ступеньке пьедестала почёта разместилась команда Сургута. Замкнули тройку призёров спортсмены Белоярского района. Команда Покачей заняла тринадцатое общекомандное место.

Ринат Мифтахов: — Я очень рад, что мне выпала возможность побывать на Межнациональном фестивале ГТО. Несмотря на то, что веду здоровый образ жизни и слежу за своим здоровьем и формой, спортом занимаюсь не так часто, как хотелось бы. На то есть свои причины. Но соревнования пробудили во мне командный дух соперничества, спортивный азарт. Я даже и не думал, что способен на результаты, которые немного позже увидел в итоговой таблице. Меня переполняет чувство радости и гордости. В планах принять участие в спортивном забеге «Испытай себя». Как говорится, дальше — больше!

Фануза Полякова: — На Фестиваль приехали люди из разных городов округа. Было видно, что многие из них имеют прекрасную спортивную подготовку. Некоторые — участники Всероссийских соревнований и фестивалей, другие профессиональные спортсмены. Среди покачёвцев таких не было. Однако, наша команда очень хорошо выступила. Мы старались. Получили большое удовольствие, много положительных эмоций и заряд бодрости!

Фото Рината Мифтахова и Лилии Целуйко

НОВОСТИ короткой строкой

***

10 сентября прошло организационное собрание членов рабочей группы «Молодёжная палата» при Думе города Покачи. На нём присутствовали председатель Думы города Покачи Наталья Борисова и действующий депутат городского парламента, председатель рабочей группы Покачи Артём Григин. В ходе совещания обсуждались мероприятия, которые пройдут в пятницу, 13 сентября. Они посвящены 25-летию городской Думы. Активное участие в них примут члены молодёжного парламента Покачей и Нижневартовска

***

Активистам быть! Совет работающей молодёжи при администрации города Покачи активно входит в рабочую колею. Активисты провели собрание, на котором обсудили вопросы состава Совета, познакомились с новыми его членами. Особое внимание было уделено плану предстоящих мероприятий, среди которых вечера работающей молодёжи, настольных игр для подростков, игры «Мафия 18+».

В ближайшее время планируется контрольный сбор активистов, на котором они детально обсудят все предстоящие мероприятия, составят смету и конкретный план работы до конца 2019 года

***

Администрация города Покачи объявляет конкурс рисунков и социальных видеороликов «Мы против коррупции!». Участие в нём могут принять старшеклассники, студенты колледжа, воспитанники детских садов.

Этапы мероприятия:

с 2 сентября по 31 октября 2019 г. — приём конкурсных работ;

с 1 ноября по 9 декабря 2019 г. — подведение итогов, награждение

***

СОК «Звёздный» приглашает желающих на Фестиваль ВФСК ГТО, который пройдет с 7 по 25 сентября.

Заявки на участие можно подать в электронной форме. Телефон для справок: 7-15-60

***

Внимание! 18 сентября заканчивается приём заявок на получение наградной путёвки во Всероссийский детский центр «Смена» (Краснодарский край).

Время пребывания: с 6 по 19 ноября.

Возраст детей: от 11 до 17 лет (включительно).

Путёвка предоставляется бесплатно, проезд от места проживания до места нахождения организации отдыха и обратно осуществляется за счёт средств родителей.

Дополнительные сведения можно получить в управлении культуры, спорта и молодёжной политики администрации города Покачи (каб. 109) или по телефону: 8 (34669) 7-42-17

***

Вниманию студентов и школьников Югры!

С 1 сентября до 15 июня 2020 года вам предоставляется 50 % скидка на проезд в поездах. Сезонная скидка действует на территории Свердловской, Тюменской областей и ХМАО

***

«Российский Север» — под таким названием с 14 по 20 октября 2019 года в Ханты-Мансийске пройдет форум для молодёжи коренных малочисленных народов Севера, Сибири и Дальнего Востока РФ.

Участники разработают проекты по созданию постоянно действующих площадок поддержки молодёжных инициатив, направленных на социально-экономическое развитие традиционных мест проживания и сохранение национальной культуры.

По решению оргкомитета форума к участию в мероприятии могут быть допущены представители молодёжи любой национальности, независимо от места проживания на территории РФ, заинтересованные в сохранении культуры, поддержании традиций и улучшении качества жизни коренных народов России. Возраст: от 18 до 30 лет, а также молодые учёные до 35 лет.

Прием заявок на участие в форуме продлится до 15 сентября в АИС «Молодёжь России» — https://myrosmol.ru/

БОРИС ХОХРЯКОВ РАССКАЗАЛ О ПРЕДВАРИТЕЛЬНЫХ ИТОГАХ ВЫБОРОВ В ЮГРЕ

В Ханты-Мансийском региональном отделении Партии «Единая Россия» состоялся брифинг по итогам выборов 8 сентября 2019 года в Югре

О предварительных итогах Единого дня голосования в автономном округе ведущим средствам массовой информации округа рассказал лидер югорских единороссов Борис Хохряков.

Борис Сергеевич напомнил, что 8 сентября 2019 года в 13 муниципалитетах автономного округа было открыто 72 избирательных участка: в 7 районах (Сургутский, Советский, Кондинский, Октябрьский, Белоярский, Берёзовский, Ханты-Мансийский), а также 6 городах (Когалым, Покачи, Нижневартовск, Нягань, Мегион, Пыть-Ях).

Югорчане избрали депутата окружной Думы по Когалымскому одномандатному избирательному округу №15, 5 глав поселений, 18 депутатов Советов депутатов сельских поселений и 10 депутатов районных и городских дум в Нижневартовске, Нягани, Мегионе, а также Белоярском, Сургутском и Ханты-Мансийском районах. Всего 34 мандата.

Особенно активно на избирательные участки шли жители Кондинского (64%), Советского (64,05%) и Октябрьского районов (52,52%). Явка в этих муниципальных образованиях превысила 50%. Среди городов автономного округа самую высокую явку показали избиратели Покачей (32,08%).

В целом явка в Единый день голосования по Когалымскому одномандатному избирательному округу №15 составила 26,67% (14 293 избирателя), а на выборы в органы местного самоуправления 27,16% (14 464 избирателя).

«Партия «Единая Россия» заявила претендентов на все 34 вакантных мандата. Всего же в качестве кандидатов в голосовании приняли участие 110 югорчан. Как вы понимаете, конкуренция достойная — в среднем более 3 (3,2) кандидатов на мандат, - отметил Секретарь Ханты-Мансийского регионального отделения «Единой России», - Отрадно, что абсолютное большинство кандидатов от «Единой России» получили поддержку избирателей».

Из 34 мандатов кандидаты от «Единой России» получили 29 мандатов (85,3%). По предварительным данным депутат от «Единой России» по Когалымскому одномандатному избирательному округу №15 Андрей Ковальский будет представлять интересы своих избирателей в окружной Думе. От «Единой России» также избраны главы 4 поселений, 8 депутатов районных и городских дум и 16 депутатов Советов депутатов сельских поселений.

В завершение брифинга Борис Хохряков поблагодарил югорчан за доверие и поддержку на выборах.

«Югорчане — люди с активной гражданской позицией, очень важно, что вы доказываете это делами, вы пришли на избирательные участки и сделали свой выбор! Уверен, мы выбрали достойных людей, способных отстаивать интересы своих избирателей и работать на благо каждого жителя округа. Только благодаря вашей поддержке мы смогли достичь такого результата. Доверие, которое оказывает население нашей Партии, говорит о многом. Наша главная задача — это доверие оправдать!», — отметил он.

В «ЕДИНОЙ РОССИИ» ПРЕДЛОЖИЛИ УНИФИЦИРОВАТЬ И СОКРАТИТЬ ФОРМЫ ОТЧЁТНОСТИ ДЛЯ УЧИТЕЛЕЙ

Участники дискуссии также предложили утвердить единый для всей страны исчерпывающий перечень обязательных отчётных документов для педагогов

В «Единой России» предложили Министерству просвещения России унифицировать и сократить формы отчётности, а также надзорные мероприятия для учителей, в том числе минимизировать дублирование электронных и письменных документов. Такое предложение было включено в резолюцию по итогам заседания дискуссионной площадки Партии «Благополучие человека» на тему «Антибюрократическая учительская инициатива».

«Подавляющее большинство учителей отмечают одной из главных проблем в своей работе составление различных отчётов, анкет и других документов. Это бесконечная бумажная волокита, под гнётом которой оказались наши учителя. Именно поэтому «Единая Россия» решила организовать дискуссионную площадку «Благополучие человека» и обсудить эту серьёзнейшую проблему», — сказал заместитель секретаря Генсовета Партии, депутат Госдумы Евгений Ревенко.

Участники дискуссии предложили утвердить единый для всей страны исчерпывающий перечень обязательных отчётных документов для педагогов, в который должны войти: учёт успеваемости обучающихся (ведение электронного дневника и электронного журнала); поурочный план (технологическая карта урока) и учебная программа (календарно-тематический план занятий). Помимо этого, ведомству предлагается минимизировать количество отчётов и их формы.

Координатор партпроекта «Единой России» «Новая школа» Алёна Аршинова пояснила, что согласно данным статистики Организации по экономическому сотрудничеству и развитию, сегодня российский учитель в среднем тратит 40% рабочего времени на заполнение отчётности. В то же время, по её словам, у директора школы на прямые обязанности (управлять образовательной организацией) остаётся только 13%.

«В «Единой России» уверены, что учитель должен заниматься только педагогической работой, своим прямым делом и своим призванием — обучением детей. Для бюрократии у нас есть учредители: муниципальные органы власти, которые призваны обеспечивать этот процесс. Я уверена, что путём законодательной работы, в том числе депутатов фракции «Единой России», проблема загруженности учителей «бумажной» работой будет решена», — заключила она, подчеркнув, что Партия «будет принимать решение на основе мнения учителей».

Ранее в 56 регионах страны состоялись региональные дискуссии на тему «Антибюрократическая учительская инициатива». Участие в обсуждениях, посвящённых мерам по освобождению педагогов от излишней бюрократической нагрузки, приняли более 700 экспертов, общественников, учителей, представителей органов образования и родительского сообщества. Наибольшее количество предлагаемых мер касалось повышения эффективности электронного документооборота; унификации форм отчётности; уменьшения объёма данных, заносимых в электронный журнал; наполнения сайтов образовательных организаций актуальной информацией; пересмотра аттестационных процедур для учителей и ряда других вопросов педагогической деятельности. Всего по результатам региональных дискуссий в Центральный исполком Партии поступило более 5 тысяч предложений по уменьшению «бумажной» нагрузки на преподавателей.

БОРЬБА С ОНКОЛОГИЕЙ – ПРИОРИТЕТНОЕ НАПРАВЛЕНИЕ СИСТЕМЫ ОБЯЗАТЕЛЬНОГО МЕДИЦИНСКОГО СТРАХОВАНИЯ

Известно, что сегодня люди больше всего боятся столкнуться с онкологическим (опухолевым) заболеванием. Каждый человек мечтает прожить долгую жизнь и избежать серьёзных болезней. Эти страхи вполне обоснованы, ведь онкология – вторая по частоте причина смерти после сердечно-сосудистых заболеваний

Огромное значение в предупреждении развития опухолевых заболеваний имеет регулярная диспансеризация, особенно показанная людям в возрасте старше 40 лет. Ежегодные флюорографические и лабораторные исследования, осмотры врачами-специалистами позволяют выявить предопухолевые состояния и ранние стадии онкозаболеваний. Это значительно увеличивает шансы на полное излечение, предупреждает развитие патологии.

В программе государственных гарантий бесплатного оказания гражданам медицинской помощи на 2019-2021 г.г., утверждённой правительством Российской Федерации, впервые предусмотрен норматив по онкологическому профилю. Учтены финансовые показатели и объёмы медицинской помощи для онкологических больных в дневных и круглосуточных стационарах, а также расширен перечень схем лечения онкологических заболеваний.

В Территориальной программе государственных гарантий бесплатного оказания гражданам медицинской помощи в ХМАО – Югре для больных с онкологическими заболеваниями или с подозрением на онкологические заболевания предусмотрено существенное сокращение предельных сроков ожидания плановой медицинской помощи:

– не более 14 календарных дней со дня назначения лечащим врачом медицинской организации диагностических исследований, таких как компьютерная томография, магнитно-резонансная томография и ангиография;

– не более 14 календарных дней с момента гистологической верификации опухоли или с момента установления диагноза заболевания до начала лечения в стационарных условиях.

С 1 июля 2016 года в страховых медицинских организациях создан трёхуровневый институт страховых представителей, в обязанности которых входят функции по сопровождению пациентов на всех этапах оказания медицинской помощи, курирование хода лечения, консультирование по вопросам обязательного медицинского страхования (ОМС).

Страховой представитель – это активный помощник и консультант пациента по любым вопросам, связанным с системой здравоохранения, эксперт в разрешении спорных ситуаций.

Страховые представители обязаны помогать при нарушении прав на получение бесплатной и качественной медицинской помощи в системе ОМС в случаях, когда медицинская организация не может провести пациенту необходимые обследования или отсутствует врач необходимого профиля; нарушены сроки предоставления плановой медицинской помощи при наличии направления; если в период стационарного лечения предлагают приобрести лекарственные средства и изделия медицинского назначения; не устраивает качество оказанной медицинской помощи и так далее.

С 2018 года страховые представители начали работу по обеспечению прав пациентов на получение медицинской помощи в соответствии с порядками оказания медицинской помощи и клиническими рекомендациями, в том числе:

– своевременности выявления новообразований на ранних клинических стадиях;

– соблюдения маршрутизации пациентов;

– своевременности госпитализации, в том числе соблюдения сроков цикловой химиотерапии и таргетной терапии;

– предотвращения прогрессирования онкологического заболевания.

За защитой нарушенных прав в сфере обязательного медицинского страхования к страховому представителю можно обратиться устно или письменно. Название страховой медицинской организации, контактные телефоны для обращения указаны в полисе ОМС. Также страховые представители осуществляют свою деятельность в медицинских организациях по утверждённому графику, размещённому на официальном сайте территориального фонда обязательного медицинского страхования Ханты-Мансийского автономного округа – Югры.

Эти нововведения должны существенно улучшить качество жизни и доступность медицинской помощи для онкологических больных в нашей стране.

Дмитрий Баженов, директор Филиала ТФОМС Югры в городе Нижневартовске

#ОЧёмГоворятПокачи #ОЧёмГоворятПокачи #ОЧёмГоворятПокачи #ОЧёмГоворятПокачи

Наталья ИВАНОВА

ПРОБЛЕМА СВАЛОК В ЛЕСАХ РЕШАЕТСЯ

Проблема бесхозного мусора на территории муниципалитета, пожалуй, одна из обсуждаемых в Интернете в любое время года. Сколько бы волонтёры не выходили на уборку лесных массивов и озёр, мусора меньше не становится. Внимательными горожанами обнаружена новая точка сбора отходов жизнедеятельности человека и не только

Фото, так называемой свалки, было опубликовано в одной из местных независимых групп. Автор поста пишет:

«Перед заправкой Лукойла в сторону Когалыма».

На пост моментально отреагировали местные жители:

«Вчера представители администрации вышли на незапланированный субботник, чтобы убрать эту свалку»

«Просто страх, что происходит в лесу...»

«К счастью, намного меньше, чем раньше»

Сотрудники администрации города Покачи не остались в стороне:

«Здравствуйте. Вчера в этом районе ликвидировали один участок с мусором. Возможно, это другое место. Специалисты УЖКХ проверят эту территорию ещё раз, если подтвердится несанкционированная свалка, её уберут в понедельник».

Чтобы не оставлять животрепещущий вопрос без внимания, мы связались с исполняющим обязанности начальника управления ЖКХ Антоном Андрусенко. Он так прокомментировал ситуацию:

«Мероприятия проведены. Меры по ликвидации свалки приняты».

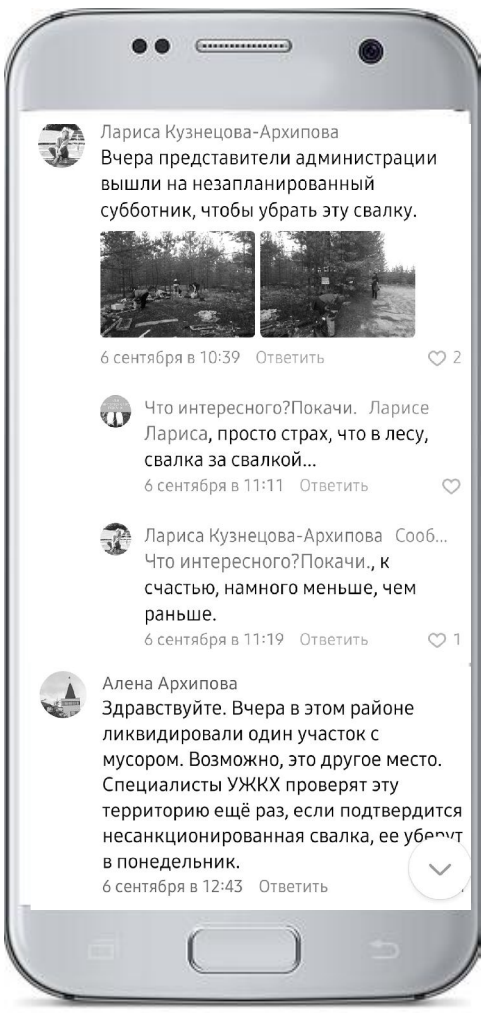

«ГОРИ, ГОРИ ЯСНО!»

Проблема фонарей Ленина, 7 решена

В нашем городе много активных и неравнодушных граждан. Они очень внимательны к тому, что происходит в Покачах. Один из таких Роман Романов. Так, совсем недавно в сообщения группы в социальной сети «Вконтакте» поступил от него вопрос:

«Здравствуйте! Над подъездами дома по улице Ленина, 7 не горят фонари. Скажите, можно ли решить этот вопрос?»

Местные власти среагировали оперативно. Вечером сотрудники ЮТЭК-Покачи уже работали над устранением проблемы. Казалось бы, вопрос решён. Но, не тут-то было. Оказывается, техника снова дала сбой. Активный гражданин снова написал администраторам группы, сигнализируя о том, что проблема вернулась. На следующий же день сотрудники всё того же ЮТЭК-Покачи выполнили «работу над ошибками», и над подъездами дома по улице Ленина, 7, наконец, загорелись яркие огни!

Спасибо Роману Романову за бдительность и трепетное отношение к проблемам своего города и его жителей!

Благодаря тесному взаимодействию властей и общественности любая проблема будет устранена своевременно и безболезненно для горожан.

ПОНЕДЕЛЬНИК, 16 СЕНТЯБРЯ

ПЕРВЫЙ

05.00, 09.15 "Доброе утро".
09.00, 12.00, 03.00 Новости.
09.50 "Модный приговор" (6+).
10.50 "Жить здорово!" (16+).
12.10 "Время покажет" (16+).
15.00 Новости (с субтитрами).
15.15 "Давай поженимся!" (16+).
16.00 "Мужское / Женское" (16+).
17.00, 00.00 "Время покажет" (16+).
18.00 Вечерние новости (с субтитрами).
18.30 "На самом деле" (16+).
19.40 "Пусть говорят" (16+).
21.00 "Время".
21.30 Т/с "Галка и Гамаюн" (16+).
23.30 "Вечерний Ургант" (16+).

РОССИЯ

05.00, 09.25 Утро России.
09.00, 11.00, 14.00, 20.00 Вести.
09.55 "О самом главном" (12+).
11.25, 14.25, 17.00, 20.45 Вести. Местное время.
11.45 "Судьба человека с Борисом Корчевниковым" (12+).
12.50 "60 Минут" (12+).
14.45 "Кто против?" (12+).
17.25 "Андрей Малахов. Прямой эфир" (16+).
18.50 "60 Минут" (12+).
21.00 Т/с "Замок из песка" (12+).
23.15 "Вечер с Владимиром Соловьёвым" (12+).
02.00 Т/с "Королева бандитов-2" (12+).

НТВ

05.15, 02.15 Т/с "ППС" (16+).
06.00 "Утро. Самое лучшее" (16+).
08.05 "Мальцева" (12+).
09.00 Т/с "МУХТАР. НОВЫЙ СЛЕД" (16+).
10.00, 13.00, 16.00, 19.00, 23.45 Сегодня.
10.20 Т/с "ЛЕСНИК. СВОЯ ЗЕМЛЯ" (16+).
13.25 Обзор. Чрезвычайное происшествие.
14.00, 00.00 "Место встречи" (16+).
16.30 Ты не поверишь! (16+).
17.00 "ДНК" (16+).
18.00 "Своя правда"
19.40 Т/с "КУБА" (16+).
20.40 Т/с "КУБА. ЛИЧНОЕ ДЕЛО" (16+).
22.50 "Основано на реальных событиях" (16+).
23.50 "Поздняков" (16+).

ЮГРА

05.00, 00.30 "Югражданин" (12+).
05.15, 11.15, 15.15 "Югра в твоих руках" (16+).
06.15 "Больше чем новости. Итоги недели" (16+).
07.00 "С 7 до 10" (16+).
10.00, 16.15 "Югорика" (0+).
10.05 М/с "Планета Аі" (6+).
10.15 Детектив "Такая работа" (16+).
11.00, 13.00, 15.00, 17.00, 19.00, 21.30, 00.00 Новости (16+).
12.15 "Большой район - Сургутский регион" (12+).
12.45 "Югра в рюкзаке" (12+).
13.15 "Больше чем новости. Итоги недели" (16+).
14.05, 22.00 Мелодрама "Орлова и Александров" (16+).
16.20 М/с "Машины страшилки" (6+).
16.30 "Загородные премудрости" (12+).
17.15 "Сделано в Югре" (6+).
17.35 Детектив "Такая работа" (16+).
18.30, 23.45 "Югра многовековая" (6+).
18.45 "Югра православная" (12+).
19.30 "ПРОФИль" (16+).
20.00, 23.30 "Спецзадание" (12+).
20.20 "Рейтинг Тимофея Баженова. Дикарь" (12+).
21.15 "Спецзадание. Спорт. Спортивная параллель" (12+).
23.00 "ПРОФИль" (16+).
00.45 "Рейтинг Тимофея Баженова" (12+).
01.30 Драма "Клан Кеннеди" (16+).
02.15 Музыкальное время (18+).

РЕН+РАКУРС+

05.00 "Территория заблуждений с Игорем Прокопенко" (16+).
06.0, 11.00 "Документальный проект" (16+).
07.00 Новый день (6+).
08.00 "С бодрым утром!" (16+).
08.30, 12.30, 16.30, 19.30, 23.00 "Новости" (16+).
09.00 "Военная тайна с Игорем Прокопенко" (16+).
12.00, 16.00, 19.00 "Информационная программа 112" (16+).
13.00 Новости (16+).
13.25 "Загадки человечества с Олегом Шишкиным" (16+).
14.00 "Невероятно интересные истории" (16+).
15.00 "Документальный спецпроект" (16+).
17.0, 03.50 "Тайны Чапман" (16+).
18.00 "Самые шокирующие гипотезы" (16+).
20.00 Новости (16+).
20.30 Телегид (16+).
20.38 Мультигейм (6+).
21.00 Фильм "Гарри Поттер и Дары Смерти. Часть 2" (16+).
22.20 "Водить по-русски" (16+).
23.30 "Загадки человечества с Олегом Шишкиным" (16+).
00.30 Комедия "Несносные боссы" (16+).
02.15 Комедия "Несносные боссы 2" (16+).
04.40 "Засекреченные списки" (16+).

МАТЧ

08.00 "Вся правда про ..." (12+).
08.30 "Тает лёд" (12+).
09.00, 10.50, 12.55, 15.25, 17.25, 19.50 Новости.
09.05, 13.00, 17.30, 19.55 Все на Матч! Прямой эфир. Аналитика.
10.55 Волейбол. Кубок мира. Женщины. Россия - Китай. Прямая трансляция из Японии.
13.30 Футбол. Чемпионат Испании. "Бетис" - "Хетафе" (0+).
15.30 Футбол. Чемпионат Италии. "Рома" - "Сассуоло" (0+).
18.30 "Инсайдеры" (12+).
19.00 Профессиональный бокс и ММА. Афиша. Специальный обзор (16+).
19.30 "Бокс 2019. Обратный отсчёт" (12+).
20.25 Волейбол. Чемпионат Европы. Мужчины. Россия - Финляндия. Прямая трансляция из Словении.
22.25 Футбол. Российская Премьер-лига. "Ростов" - "Ахмат" (Грозный). Прямая трансляция.
23.25 Тотальный футбол.
01.30 Все на Матч! Прямой эфир.
02.00 Борьба. Чемпионат мира. Трансляция из Казахстана (0+).

ВТОРНИК, 17 СЕНТЯБРЯ

ПЕРВЫЙ

05.00, 09.15 "Доброе утро".
09.00, 12.00, 03.00 Новости.
09.50 "Модный приговор" (6+).
10.50 "Жить здорово!" (16+).
12.10, 17.00, 00.00 "Время покажет" (16+).
15.00 Новости (с субтитрами).
15.15 "Давай поженимся!" (16+).
16.00 "Мужское / Женское" (16+).
18.00 Вечерние новости .
18.30 "На самом деле" (16+).
19.40 "Пусть говорят" (16+).
21.00 "Время".
21.30 Т/с "Галка и Гамаюн" (16+).
23.30 "Вечерний Ургант" (16+).

РОССИЯ

05.00, 09.25 Утро России.
09.00, 11.00, 14.00, 20.00 Вести.
9.55 "О самом главном" (12+).
11.25, 14.25, 17.00, 20.45 Вести. Местное время.
11.45 "Судьба человека с Борисом Корчевниковым" (12+).
12.50, 18.50 "60 Минут" (12+).
14.45 "Кто против?" (12+).
17.25 "Андрей Малахов. Прямой эфир" (16+).
21.00 Т/с "Замок из песка" (12+).
23.15 "Вечер с Владимиром Соловьёвым" (12+).
02.00 Т/с "Королева бандитов-2" (12+).

НТВ

05.15 Т/с "ППС" (16+).
06.00 "Утро. Самое лучшее" (16+).
08.05 "Мальцева" (12+).
09.00 Т/с "МУХТАР. НОВЫЙ СЛЕД" (16+).
10.00, 13.00, 16.00, 19.00, 23.45 Сегодня.
10.20 Т/с "ЛЕСНИК. СВОЯ ЗЕМЛЯ" (16+).
13.25 Обзор. Чрезвычайное происшествие.
14.00, 00.50 "Место встречи" (16+).
16.30 Ты не поверишь! (16+).
17.00 "ДНК" (16+).
18.00 "Своя правда".
19.40 Боевик "МОРСКИЕ ДЬЯВОЛЫ. РУБЕЖИ РОДИНЫ" (16+).
20.40 Т/с "КУБА. ЛИЧНОЕ ДЕЛО" (16+).
22.50 "Основано на реальных событиях" (16+).
23.55 "Крутая История" (12+).
02.40 Их нравы (0+).

ЮГРА

05.00, 00.30 "Югра православная" (сурдоперевод) (12+).
05.15 "Мамочки" (16+).
05.30 М/с "Машины страшилки", "Планета Аі" (6+).
05.45 "Загородные премудрости" (12+).
06.15 "Югорика" (0+).
06.20, 10.00, 16.00 "Дай пять" (0+).
06.30, 11.30, 13.15 "ПРОФИль" (16+).
07.00 "С 7 до 10" (16+).
10.05 М/с "Планета Аі" (6+).
10.15 Детектив "Такая работа" (16+).
11.00, 21.30 Новости (16+).
11.15, 15.15, 17.15 "Твое ТВ" (6+).
12.00, 13.45, 18.45 "Спецзадание" (12+).
12.15, 20.00 "Хабургаев в натуре" (12+).
12.45 Док. фильм "Щекурья" (12+).
13.00, 15.00, 17.00, 19.00, 00.00 Новости (16+).
14.05, 22.00 Мелодрама "Орлова и Александров" (16+).
15.30 "Города Югры" (12+).
16.00 М/с "Машины страшилки" (6+).
16.15 Т/с "Служба 21, или мыслить надо позитивно" (16+).
17.35 Детектив "Такая работа" (16+).
18.30 "Югра в рюкзаке" (12+).
19.30, 23.00 "Прямо сейчас. Прямая линия" (16+).
20.30 "Жемчужина Югры - Урал приполярный" (6+).
20.45 "Заповедники России" (12+).
21.15 "Многоликая Югра" (12+).
23.30 "Люди РФ" (12+).
00.45 Док. фильм "Дело особой важности" (16+).
01.30 Драма "Клан Кеннеди" (16+).

РЕН+РАКУРС+

05.00 "Засекреченные списки" (16+).
06.00, 11.00 "Документальный проект" (16+).
07.00 Новый день (6+).
08.00 "С бодрым утром!" (16+).
08.30, 12.30, 16.30, 19.30, 23.00 "Новости" (16+).
09.00 "Военная тайна с Игорем Прокопенко" (16+).
12.00, 16.00, 19.00 "Информационная программа 112" (16+).
13.00 Новости (16+).
13.20 Телегид (16+).
13.30, 23.30 "Загадки человечества с Олегом Шишкиным" (16+).
14.00 "Невероятно интересные истории" (16+).
15.00 "Документальный проект" (16+).
17.00 "Тайны Чапман" (16+).
18.00 "Самые шокирующие гипотезы" (16+).
20.00 Новости (16+).
20.26 Вызов принят (16+).
21.00 Фильм "Знамение" (16+).
22.30 "Водить по-русски" (16+).
00.30 Боевик "Универсальный солдат" (16+).
02.20 "Самые шокирующие гипотезы" (16+).

МАТЧ

08.00 "Вся правда про ..." (12+).
08.30 "Тает лёд" (12+).
09.00, 10.55, 13.50, 16.40, 19.45 Новости.
09.05, 13.55, 16.45, 19.50 Все на Матч! Прямой эфир. Аналитика.
11.00 Футбол. Российская Премьер-лига (0+).
12.50 Тотальный футбол (12+).
14.25 Футбол. Чемпионат Италии. "Торино" - "Лечче" (0+).
16.20 "Бокс 2019. Обратный отсчёт" (12+).
17.45 Профессиональный бокс. Заур Абдуллаев против Девина Хейни. Сергей Кузьмин против Майкла Хантера. Бой за титул WBA Inter-Continental в супертяжёлом весе. Трансляция из США (16+).
20.25 "Лига чемпионов. Новый сезон" (12+).
20.55 Все на футбол!
21.45 Футбол. Лига чемпионов. "Лион" (Франция) - "Зенит" (Россия). Прямая трансляция.
01.50 Футбол. Лига чемпионов. "Наполи" (Италия) - "Ливерпуль" (Англия). Прямая трансляция.

СРЕДА, 18 СЕНТЯБРЯ

ПЕРВЫЙ

05.00, 09.15 "Доброе утро".
09.00, 12.00, 03.00 Новости.
09.50 "Модный приговор" (6+).
10.50 "Жить здорово!" (16+).
12.10, 17.00, 00.00 "Время покажет" (16+).
15.00 Новости (с субтитрами).
15.15 "Давай поженимся!" (16+).
16.00 "Мужское / Женское" (16+).
18.00 Вечерние новости.
18.30 "На самом деле" (16+).
19.40 "Пусть говорят" (16+).
21.00 "Время".
21.30 Т/с "Галка и Гамаюн" (16+).
23.30 "Вечерний Ургант" (16+).

РОССИЯ

05.00, 09.25 Утро России.
09.00, 11.00, 14.00, 20.00 Вести.
09.55 "О самом главном" (12+).
11.25, 14.25, 17.00, 20.45 Вести. Местное время.
11.45 "Судьба человека с Борисом Корчевниковым" (12+).
12.50, 18.50 "60 Минут" (12+).
14.45 "Кто против?" (12+).
17.25 "Андрей Малахов. Прямой эфир" (16+).
21.00 Т/с "Замок из песка" (12+).
23.15 "Вечер с Владимиром Соловьёвым" (12+).
0.00 Т/с "Королева бандитов-2" (12+).
02.00 Т/с "Королева бандитов" (12+).

НТВ

05.15, 03.10 Т/с "ППС" (16+).
06.00 "Утро. Самое лучшее" (16+).
08.05 "Мальцева" (12+).
09.00 Т/с "МУХТАР. НОВЫЙ СЛЕД" (16+).
10.00, 13.00, 16.00, 19.00, 23.45 Сегодня.
10.20 Т/с "ЛЕСНИК. СВОЯ ЗЕМЛЯ" (16+).
13.25 Обзор. Чрезвычайное происшествие.
14.00, 00.40 "Место встречи" (16+).
16.30 Ты не поверишь! (16+).
17.00 "ДНК" (16+).
18.00 "Своя правда".
19.40 Боевик "МОРСКИЕ ДЬЯВОЛЫ. РУБЕЖИ РОДИНЫ" (16+).
20.40 Т/с "КУБА. ЛИЧНОЕ ДЕЛО" (16+).
22.50 "Основано на реальных событиях" (16+).
23.55 "Однажды..." (16+).

ЮГРА

05.00, 19.45, 00.30 "Многоликая Югра" (сурдоперевод) (12+).
05.15 "Мамочки" (16+).
05.30 М/с "Машины страшилки", "Басни для зайцев" (6+).
05.45 "Люди РФ" (12+).
06.15 "Твое ТВ" (6+).
06.30,11.15, 13.15, 15.30 "Прямо сейчас. Прямая линия" (16+).
07.00 "С 7 до 10" (16+).
10.00, 16.00 "Югорика" (0+).
10.05 М/с "Планета Аі" (6+).
10.15, 17.35 Детектив "Такая работа" (16+).
11.00, 13.00, 15.00, 17.00, 19.00, 21.30, 00.00 Новости (16+).
11.45 "Югра в рюкзаке" (12+).
12.00, 13.45 "Спецзадание" (12+).
12.15 "Большой скачок" (12+).
12.45 Д/ф "Александр и Александра Васины. Один лес на двоих" (12+).
14.05, 22.00 Мелодрама "Орлова и Александров" (16+).
15.15 "Югра в рюкзаке" (12+).
16.00 М/с "Машины страшилки" (6+).
16.15 Т/с "Служба 21, или мыслить надо позитивно" (16+).
17.15 "Югра в рюкзаке" (12+).
18.30 "Города Югры" (12+).
19.30, 23.00 "По сути" (16+).
20.00 "Большой скачок" (12+).
20.30 "Жемчужина Югры - Урал приполярный" (6+).
20.45 "Люди РФ" (12+).
21.15 "Югражданин" (12+).
23.15 "Многоликая Югра" (12+).
23.30 "Город N " (12+).
00.45 Д/ф "Тайны разведки" (16+).
01.30 Драма "Клан Кеннеди" (16+).
02.15 Музыкальное время (18+).

РЕН+РАКУРС+

05.00 "Засекреченные списки" (16+).
06.00 "Документальный проект" (16+).
07.00 Новый день (6+).
08.00 "С бодрым утром!" (16+).
08.30, 12.30, 16.30, 19.30 "Новости" (16+).
09.00 "Территория заблуждений с Игорем Прокопенко" (16+).
11.00 "Документальный проект" (16+).
12.00, 16.00, 19.00 "Информационная программа 112" (16+).
13.00 Новости (16+).
13.20 Телегид (16+).
13.30 "Загадки человечества с Олегом Шишкиным" (16+).
14.00 "Невероятно интересные истории" (16+).
15.00 "Неизвестная история" (16+).
17.00 "Тайны Чапман" (16+).
18.00, 03.00 "Самые шокирующие гипотезы" (16+).
20.00 Новости (16+).
20.30 Из первых уст (16+).
21.00 Боевик "Падение Олимпа" (16+).
22.15 "Смотреть всем!" (16+).
23.00 "Новости" (16+).
23.30 "Загадки человечества с Олегом Шишкиным" (16+).
00.30 Драма "Судья" (18+).

МАТЧ

08.00 "Тает лёд" (12+).
08.25 Волейбол. Кубок мира. Женщины. Россия - Корея. Прямая трансляция из Японии.
10.25, 11.55, 14.00 Новости.
10.30, 14.05, 19.20, 01.55 Все на Матч! Прямой эфир. Аналитика. Интервью. Эксперты.
12.00 Футбол. Лига чемпионов (0+).
14.40 Волейбол. Кубок мира. Женщины. Россия - Корея. Трансляция из Японии (0+).
16.40 Новости.
16.45 Футбол. Лига чемпионов (0+).
18.45 "На гол старше" (12+).
19.15 Новости.
20.00 Волейбол. Чемпионат Европы. Мужчины. Россия - Словения. Прямая трансляция из Словении.
22.45 Новости.
22.50 Все на футбол!
23.50 Футбол. Лига чемпионов. "Байер" (Германия) - "Локомотив" (Россия). Прямая трансляция.
01.55 Все на Матч! Прямой эфир. Аналитика. Интервью. Эксперты.
02.30 Борьба. Чемпионат мира. Трансляция из Казахстана (0+).

ЧЕТВЕРГ, 19 СЕНТЯБРЯ

ПЕРВЫЙ

05.00, 09.15 "Доброе утро".
09.00, 12.00, 15.00, 03.00 Новости.
09.50 "Модный приговор" (6+).
10.50 "Жить здорово!" (16+).
12.10, 17.00, 00.00 "Время покажет" (16+).
15.15 "Давай поженимся!" (16+).
16.00 "Мужское / Женское" (16+).
18.00 Вечерние новости.
18.30 "На самом деле" (16+).
19.40 "Пусть говорят" (16+).
21.00 "Время".
21.30 Т/с "Галка и Гамаюн" (16+).
23.30 "Вечерний Ургант" (16+).

РОССИЯ

05.00, 11.00, 14.00, 20.00 Вести.
09.25 Утро России.
09.55 "О самом главном" (12+).
11.25, 14.25, 17.00, 20.45 Вести. Местное время.
11.45 "Судьба человека с Борисом Корчевниковым" (12+).
12.50, 18.50 "60 Минут" (12+).
14.45 "Кто против?" (12+).
17.25 "Андрей Малахов. Прямой эфир" (16+).
21.00 Т/с "Замок из песка" (12+).
23.15 "Вечер с Владимиром Соловьёвым" (12+).
02.00 Т/с "Королева бандитов-2" (12+).
03.50 Т/с "Семейный детектив" (12+).

НТВ

05.15 Т/с "ППС" (16+).
06.00 "Утро. Самое лучшее" (16+).
08.05 "Мальцева" (12+).
09.00 Т/с "МУХТАР. НОВЫЙ СЛЕД" (16+).
10.00, 13.00, 16.00, 19.00, 23.45 Сегодня.
10.20 Т/с "ЛЕСНИК. СВОЯ ЗЕМЛЯ" (16+).
13.25 Обзор. Чрезвычайное происшествие.
14.00, 00.30 "Место встречи" (16+).
16.30 Ты не поверишь! (16+).
17.00 "ДНК" (16+).
18.00 "Своя правда" с Романом Бабаяном.
19.40 Боевик "МОРСКИЕ ДЬЯВОЛЫ. РУБЕЖИ РОДИНЫ" (16+).
20.40 Т/с "КУБА. ЛИЧНОЕ ДЕЛО" (16+).
22.50 "Основано на реальных событиях" (16+).
23.55 "Захар Прилепин. Уроки русского" (12+).

ЮГРА

05.00, 00.30 "Спецзадание. Спорт" (сурдоперевод) (12+).
05.15 "Мамочки" (16+).
05.30 М/с "Машины страшилки", "Басни для зайцев" (6+).
05.45, 20.45 "Город N" (12+).
06.15 "Югорика" (0+).
06.20, 10.00, 16.00 "Дай пять" (0+).
06.30, 11.30, 13.15, 15.30 "По сути" (16+).
06.45, 23.15, 11.45, 15.45, 18.30, 19.45 "Многоликая Югра" (12+).
07.00 "С 7 до 10" (16+).
10.05 М/с "Планета Аі" (6+).
10.15 Детектив "Такая работа" (16+).
11.00, 13.00, 15.00, 17.00, 19.00, 21.30, 00.00 Новости (16+).
11.15, 15.15, 17.15 "Твое ТВ" (6+).
12.00 "Сделано в Югре" (12+).
12.15, 20.00 "Эксперименты" (12+).
12.45 Д/ф "Вадим Раевский - рыцарь науки" (6+).
13.30 "Города Югры" (12+).
14.05, 22.00, 03.05 Мелодрама "Орлова и Александров" (16+).
16.05 М/с "Машины страшилки" (6+).
16.15Т/с "Служба 21, или мыслить надо позитивно" (16+).
17.35 Детектив "Такая работа" (16+).
18.45 "Спецзадание" (12+).
19.30, 23.00 "Югражданин" (12+).
20.30, 00.40 "Жемчужина Югры - Урал приполярный" (6+).
21.15 "Югра православная" (12+).
23.30 "Россия. Связь времен" (12+).
01.00 Д/ф "Вспомнить все. Большая тройка" (12+).
01.30 Драма "Клан Кеннеди" (16+).
02.15 Музыкальное время (18+).

РЕН+РАКУРС+

05.00 "Территория заблуждений с Игорем Прокопенко" (16+).
06.00 "Документальный проект" (16+).
07.00 Новый день (6+).
08.00 "С бодрым утром!" (16+).
08.30 "Новости" (16+).
09.00 "Документальный проект" (16+).
12.00, 16.00, 19.00 "Информационная программа 112" (16+).
12.30 "Новости" (16+).
13.00 Новости (16+).
13.20 Телегид (16+).
13.30 "Загадки человечества с Олегом Шишкиным" (16+).
14.00 "Невероятно интересные истории" (16+).
15.00 "Засекреченные списки" (16+).
16.30, 19.30, 23.00 "Новости" (16+).
17.00 "Тайны Чапман" (16+).
18.00 "Самые шокирующие гипотезы" (16+).
20.00 Новости (16+).
20.30 От Даниловки до Повха (16+).
21.00 Боевик "Падение Лондона" (16+).
22.00 "Смотреть всем!" (16+).
23.30 "Загадки человечества с Олегом Шишкиным" (16+).
00.30 Боевик "Без компромиссов" (16+).

МАТЧ

08.00 "Тает лёд" (12+).
08.25 Волейбол. Кубок мира. Женщины. Россия - Доминиканская Республика. Прямая трансляция из Японии.
10.25, 14.30, 17.05, 20.10 Новости.
10.30, 14.35, 17.10, 20.15, 01.55 Все на Матч! Прямой эфир. Аналитика. Интервью. Эксперты.
12.30 Футбол. Лига чемпионов. "Атлетико" (Испания) - "Ювентус" (Италия) (0+).
15.05 Волейбол. Кубок мира. Женщины. Россия - Доминиканская Республика. Трансляция из Японии (0+).
18.10 Футбол. Лига чемпионов. ПСЖ (Франция) - "Реал" (Мадрид, Испания) (0+).
20.45 "Лига чемпионов. Live". Специальный репортаж (12+).
21.05 Все на футбол!
21.45 Футбол. Лига Европы. "Базель" (Швейцария) - "Краснодар" (Россия). Прямая трансляция.
23.50 Футбол. Лига Европы. "Лудогорец" (Болгария) - ЦСКА (Россия). Прямая трансляция.
02.40 Борьба. Чемпионат мира. Трансляция из Казахстана (0+).

ПЯТНИЦА, 20 СЕНТЯБРЯ

ПЕРВЫЙ

05.00, 09.15 "Доброе утро".
09.00, 12.00 Новости.
09.50 "Модный приговор" (6+).
10.55 "Жить здорово!" (16+).
12.10, 17.00 "Время покажет" (16+).
15.00 Новости (с субтитрами).
15.15 "Давай поженимся!" (16+).
16.00 "Мужское / Женское" (16+).
18.00 Вечерние новости (с субтитрами).
18.35 "Человек и закон" (16+).
19.50 "Поле чудес" (16+).
21.00 "Время".
21.30 "Голос 60+". Новый сезон (12+).
23.30 "Вечерний Ургант" (16+).
00.25 "Внутри секты Мэнсона: Утерянные пленки" (18+).
02.00 "На самом деле" (16+).
03.00 "Про любовь" (16+).
03.55 "Наедине со всеми" (16+).

РОССИЯ

05.00, 09.25 Утро России.
09.00, 11.00, 14.00, 20.00 Вести.
09.55 "О самом главном" (12+).
11.25 Вести. Местное время.
11.45 "Судьба человека"(12+).
12.50, 18.50 "60 Минут" (12+).
14.25 Вести. Местное время.
14.45 "Кто против?". Ток-шоу (12+).
17.00 Вести. Местное время.
17.25 "Андрей Малахов. Прямой эфир"(16+).
20.45 Вести. Местное время.
21.00 "Юморина"(16+).
23.20 Х/ф "Семья маньяка Беляева".
03.10 Х/ф "Её сердце" (12+).

НТВ

005.15 Т/с "ППС" (16+).
06.00 "Утро. Самое лучшее" (16+).
08.05 "Доктор Свет" (16+).
09.00 Т/с "МУХТАР. НОВЫЙ СЛЕД" (16+).
10.00, 13.00, 16.00, 19.00 Сегодня.
10.20 Т/с "ЛЕСНИК. СВОЯ ЗЕМЛЯ".
13.25 Обзор. Чрезвычайное происшествие.
14.00 "Место встречи" (16+).
16.30 Ты не поверишь! (16+).
17.00 "ДНК" (16+).
18.00 "Жди меня" (12+).
19.40 Х/ф "МОРСКИЕ ДЬЯВОЛЫ. РУБЕЖИ РОДИНЫ" (16+).
20.40 Т/с "КУБА. ЛИЧНОЕ ДЕЛО" (16+).
22.50 "ЧП. Расследование" (16+).
23.25 Х/ф "СЛЕД ТИГРА" (16+).
01.20 "Мы и наука. Наука и мы" (12+).
02.15 Квартирный вопрос (0+).
03.35 "Место встречи" (16+).

ЮГРА

05.00 "Спецзадание" (12+).
05.15 "Мамочки" (16+).
05.30 Мультсериалы (6+).
05.45 "Россия. Связь времен" (12+).
06.15 "Твое ТВ" (6+).
06.30, 11.15, 13.15, 15.15, 17.15, 18.30 "Югражданин" (12+).
06.45, 11.30, 13.30, 15.30 "Многоликая Югра" (12+).
07.00 "С 7 до 10" (16+).
10.00 "Югорика" (0+).
10.05 М/с "Планета Аі" (6+).
10.15, 17.35 Т/с "Такая работа" (16+).
11.00, 13.00, 15.00, 17.00, 19.00, 21.30 00.00, 04.00 Новости (16+).
11.45, 15.45, 04.30 "Города Югры" (12+).
12.15, 18.45 "Спецзадание. Спорт" (12+).
12.30 "Наша марка" (12+).
12.45 Д/ф "Верховья Конды" (12+).
13.45 "Профиль" (16+).
14.05, 22.00, 03.05 Х/ф "Орлова и Александров" (16+).
16.15 Т/с "Служба 21, или мыслить надо позитивно" (16+).
19.30, 23.00 "Югра в твоих руках" (16+).
20.35 "Наша марка" (12+).
20.50 Д/с "Курская битва. Время побеждать" (12+).
00.30 Х/ф "Не оглядывайся" (16+).
02.25 Музыкальное время (18+).

РЕН+РАКУРС+

05.00, 04.15 "Территория заблуждений с Игорем Прокопенко" (16+).
06.00, 09.00, 15.00 "Документальный проект" (16+).
07.00 Новый день (6+).
08.00 "С бодрым утром!" (16+).
08.30 "Новости" (16+).
12.00, 16.00, 19.00 "Информационная программа 112" (16+).
12.30, 16.30, 19.30 "Новости" (16+).
13.00 От Даниловки до Повха (16+).
13.25 "Загадки человечества" (16+).
14.00 "Невероятно интересные истории" (16+).
17.00, 03.30 "Тайны Чапман" (16+).
18.00, 02.40 "Самые шокирующие гипотезы" (16+).
20.00 Вместе. О главном. Итоговая программа (16+).
21.00 "Атака на недвижимость. как защитить свою квартиру?" Д/с (16+).
23.00 Х/ф "Глубокое синее море".
01.00 Х/ф "После заката" (16+).

МАТЧ

08.00 "Вся правда про ...". Д/с (12+).
08.30 "Тает лёд" с Алексеем Ягудиным (12+).
09.00, 12.25, 17.50, 21.40, 23.50 Новости.
09.05, 14.30, 21.45, 01.55 Все на Матч!
10.25 Футбол. Лига Европы. "Рома" (Италия) - "Истанбул" (Турция) (0+).
12.30 Футбол. Лига Европы. "Айнтрахт" (Германия) - "Арсенал" (Англия) (0+).
14.55 "Джентльмены регбийной удачи". Специальный репортаж (12+).
15.15 Регби. Чемпионат мира. Россия - Япония. Прямая трансляция из Японии.
17.55 Бокс. Чемпионат мира. Мужчины. 1/2 финала (0+).
18.40 Бокс. Чемпионат мира. Мужчины. 1/2 финала.
21.20 "Бокс 2019. Обратный отсчёт" (12+).
22.20 "Гран-при с Алексеем Поповым" (12+).
22.50 Все на футбол! Афиша (12+).
23.55 Футбол. Чемпионат Испании. "Осасуна" - "Бетис".
02.30 "Дерби мозгов" (16+).
03.00 Борьба. Чемпионат мира. Трансляция из Казахстана (0+).
04.00 Кикбоксинг. Orion. Артём Левин против Жо Вея. Хаял Джаниев против Кай Хуангбина. Трансляция из Москвы (16+).
04.45 Бокс. Чемпионат мира. Мужчины. 1/2 финала (0+).
07.30 "Команда мечты" (12+).

СУББОТА, 21 СЕНТЯБРЯ

ПЕРВЫЙ

05.50 "Россия от края до края" (12+).
06.00, 10.00, 12.00 Новости.
06.10 "Россия от края до края" (12+).
06.55 "Красная королева". Т/с (16+).
09.00 "Играй, гармонь любимая!".
09.45 "Слово пастыря" (0+).
10.10 Владимир Меньшов. "Кто сказал: "У меня нет недостатков"?
11.20 "Честное слово" .(16+).
12.10 "Любовь и голуби". Рождение легенды" (12+).
13.15 Х/ф "Год теленка" (12+).
14.45 Х/ф "Ширли-мырли" (16+).
17.30 "Кто хочет стать миллионером?" (12+).
19.00 "Сегодня вечером" (16+).
21.00 "Время".
21.20 "Голосящий КиВиН-2019".
00.10 Х/ф "Красиво жить не запретишь" (16+).
01.45 Х/ф "Давай сделаем это легально" (16+).
03.15 "Про любовь" (16+).
04.00 "Наедине со всеми" (16+).

РОССИЯ

05.00 "Утро России. Суббота".
08.15 "По секрету всему свету".
08.40 Местное время. Суббота(12+).
09.20 "Пятеро на одного".
10.10 "Сто к одному".
11.00 Вести.
11.20 Вести. Местное время.
11.40 "Юмор! Юмор! Юмор!"(16+).
13.50 Х/ф "Мой близкий враг".
16.00 "Привет, Андрей!" (12+).
18.00 Вести в субботу.
19.00 Х/ф "Чистая психология".
23.00 Х/ф "В час беды" (12+).

НТВ

05.10 "ЧП. Расследование" (16+).
05.40 Х/ф "КО МНЕ, МУХТАР!" (6+).
07.25 Смотр (0+).
08.00, 10.00, 16.00 Сегодня.
08.20 "Готовим с Алексеем Зиминым" (0+).
08.45 "Кто в доме хозяин?" (12+).
09.25 Едим дома (0+).
10.20 Главная дорога (16+).
11.00 "Еда живая и мёртвая" (12+).
11.00 Квартирный вопрос (0+).
13.10 "Поедем, поедим!" (0+).
14.00 Своя игра (0+).
16.20 Следствие вели... (16+).
17.15 "Последние 24 часа" (16+).
19.00 "Центральное телевидение".
21.00 Детектив "ПЁС" (16+).
23.10 "Международная пилорама" с Тиграном Кеосаяном (18+).
00.00 "Квартирник НТВ у Маргулиса". Владимир Кузьмин (16+).
01.25 "Фоменко фейк" (16+).
01.55 "Дачный ответ" (0+).
03.00 Х/ф "СВОИ" (16+).

ЮГРА

05.00 "Сделано в Югре" (12+).
05.15 "Мамочки" (16+).
05.30, 06.45 Мультсериалы (6+).
05.45, 11.10, 14.30 "По сути" (16+).
06.00, 10.30, 14.15, 20.30 "Многоликая Югра" (12+).
06.15 "Югорика" (0+).
06.20 "Дай пять" (0+).
06.30 "Академия профессий" (6+).
07.00, 12.15 "Доктор И..." (16+).
07.25, 10.45, 17.15 "ПРОФИль" (16+).
07.50 "Спецзадание" (12+).
08.05 Д/ф "История жизни" (12+).
09.00 Х/ф "Удача напрокат" (12+).
11.30 Д/ф "История жизни" (12+).
12.45, 14.45 "Спецзадание. Спорт. Спортивная параллель" (12+).
13.00, 15.00, 17.00 Новости (16+).
13.15, 01.10 "Югра в твоих руках".
15.15 Х/ф "Приключения маленького Мука" (6+).
18.00, 20.45, 21.50 "Спецзадание. Спорт" (12+).
18.15 "Югра православная" (12+).
18.30 "Большой район - Сургутский регион" (12+).
19.00 "Больше чем новости. Итоги недели" (16+).
19.40 "Югра в рюкзаке" (12+).
20.00 "ПРОФИль" (16+).
21.00 Боевик "Бомба" (16+).
22.05 Драма "Лига мечты" (12+).
23.55 Концерт "Жара в Вегасе" (12+).
02.10 Музыкальное время (18+).
03.10 Драма "Лига мечты" (12+).

РЕН+РАКУРС+

05.00, 13.30, 15.20, 03.50 "Территория заблуждений с Игорем Прокопенко" (16+).
07.00 "Кино". Джеки Чан в боевике "Шанхайские рыцари" (США - Гонконг) (12+).
09.15 "Минтранс" (16+).
10.15 "Самая полезная программа" (16+).
11.15 "Военная тайна с Игорем Прокопенко" (16+).
13.00 Западно-Сибирская лига (12+).
13.15 Место рождения (12+).
17.20 "Неизвестная история" (16+).
18.20 "Засекреченные списки. Ягоды в ягодицах! Семь военных секретов." Д/с (16+).
20.30 Х/ф "Фантастические твари и где они обитают" (16+).
23.00 Х/ф "Оз. Великий и ужасный".
01.30 Х/ф "Конан-разрушитель".
03.00 "Самые шокирующие гипотезы" (16+).

МАТЧ

08.00 "Вся правда про ...". Д/с (12+).
08.30 "Тает лёд" (12+).
09.00 Художественная гимнастика. Чемпионат мира. Личное первенство. Многоборье. Финал.
11.40, 19.00, 19.25, 22.55 Новости.
11.50 Все на футбол! Афиша (12+).
12.50 "Бельгия - Италия. Гордость тиффози". Спецрепортаж (12+).
13.10, 19.30, 23.00, 01.40 Все на Матч!
14.10 "Бокс 2019. Обратный отсчёт" (12+).
14.30 Бокс. Чемпионат мира. Мужчины. Финалы.
18.20 Формула-1. Гран-при Сингапура. Квалификация. Прямая трансляция.
19.05 "Лига чемпионов. Live". Специальный репортаж (12+).
20.25 "О чём говорят тренеры. Карпин vs Григорян". Специальный репортаж (12+).
20.55 Футбол. Российская Премьер-лига. "Тамбов" - "Ростов".
23.00 Все на Матч! Прямой эфир. Аналитика. Интервью. Эксперты.
23.40 Футбол. Чемпионат Италии. "Милан" - "Интер".
02.15 Волейбол. Чемпионат Европы. Мужчины. 1/8 финала.
04.15 Художественная гимнастика. Чемпионат мира. Группы. Многоборье. Финал (0+).
06.00 Борьба. Чемпионат мира (0+).
07.00 Спортивная гимнастика. Мировой Кубок вызова (0+).

ВОСКРЕСЕНЬЕ, 22 СЕНТЯБРЯ

ПЕРВЫЙ

05.35 "Красная королева". Т/с (16+).
06.00, 10.00 Новости.
06.10 "Красная королева" (16+).
07.45 "Часовой" (12+).
08.15 "Здоровье" (16+).
09.20 "Непутевые заметки" (12+).
10.10 "Жизнь других" (12+).
11.10, 12.15 "Видели видео?" (6+).
12.00 Новости (с субтитрами).
15.30 Х/ф "Розыгрыш" (12+).
15.20 "Страна Советов. Забытые вожди" (16+).
17.30 "Точь-в-точь" (16+).
21.00 "Время".
22.00 "Большая игра" (16+).
23.45 Х/ф "Основано на реальных событиях" (16+).
01.45 "На самом деле" (16+).
02.45 "Про любовь" (16+).
03.35 "Наедине со всеми" (16+)

РОССИЯ

04.40 "Сам себе режиссёр".
05.20 Х/ф "Полынь-трава окаянная".
07.20 "Семейные каникулы".
07.30 "Смехопанорама".
08.00 Утренняя почта.
08.40 Местное время. Воскресенье.
09.20 "Когда все дома с Тимуром Кизяковым".
10.10 "Сто к одному".
11.00 Вести.
11.20 "Смеяться разрешается".
13.40 Х/ф "Непредвиденные обстоятельства" (12+).
17.50 "Удивительные люди-4"(12+).
20.00 Вести недели.
22.00 Москва. Кремль. Путин.
22.40 "Воскресный вечер с Владимиром Соловьёвым"(12+).
01.00 "Город учёных"(12+).
02.00 Т/с "ЛЕДНИКОВ"(16+).
03.45 Т/с "Гражданин начальник" (16+).

НТВ

05.00 "Таинственная Россия" (16+).
06.00 "Центральное телевидение" (16+).
08.00, 10.00, 16.00 Сегодня.
08.20 "У нас выигрывают!" (12+).
10.20 "Первая передача" (16+).
11.00 "Чудо техники" (12+).
11.55 "Дачный ответ" (0+).
13.00 "НашПотребНадзор" (16+).
14.00 "Секрет на миллион". Екатерина Семенова (16+).
16.20 Следствие вели... (16+).
18.00 "Новые русские сенсации" (16+).
19.00 "Итоги недели" с Ирадой Зейналовой.
20.10 "Звезды сошлись" (16+).
21.45 Ты не поверишь! (16+).
22.55 "Основано на реальных событиях" (16+).
02.05 Х/ф "РОЗЫ ДЛЯ ЭЛЬЗЫ" (16+).
04.30 Т/с "ППС" (16+).

ЮГРА

05.00, 05.45, 12.45, 20.15, 00.40 "Профиль" (16+).
05.15 "Мамочки" (16+).
05.30 Мультсериалы (6+).
06.15 "Югра в рюкзаке" (12+).
06.30 "Академия профессий" (6+).
07.00, 12.20 "Доктор И..." (16+).
07.25, 20.00 "По сути" (16+).
07.45 "Сделано в Югре" (12+).
08.00 "Моя история" (12+).
08.30, 12.00 "Загородные премудрости".
09.00 Х/ф "Приключения маленького Мука" (6+).
10.40, 01.25 "Югра в рюкзаке" (12+).
10.55, 19.30, 21.50 "Югражданин".
11.10, 14.45, 19.40 "Многоликая Югра" (12+).
11.30 "Моя история" (12+).
12.20 "Доктор И..." (16+).
13.00 Х/ф "Удача напрокат" (12+).
14.30 "Твое ТВ" (6+).
15.00, 00.10 "Больше чем новости. Итоги недели" (16+).
15.40 "Югра в твоих руках" (16+).
16.45 "Большой район - Сургутский регион" (12+).
17.15 Балет "Арлекиниада" (12+).
18.00 Д/с "Жемчужина Югры - Урал приполярный" (6+).
18.15 "Спецзадание. Спорт" (12+).
18.30 Д/ф "Земля Югорская" (6+).
19.00, 00.55 "Города Югры" (12+).
20.30 Д/ф "Куль Отр. История поселка Сосьва" (12+).
21.00 Боевик "Бомба" (16+).
22.05, 03.00 Х/ф "Двое во вселенной" (16+).

РЕН+РАКУРС+

05.00 "Территория заблуждений с Игорем Прокопенко" (16+).
07.30 Х/ф "Без компромиссов" (16+).
09.30 Х/ф "Падение Олимпа" (16+).
11.30 Х/ф "Падение Лондона" (16+).
13.00 Наши города (12+).
13.26 Православный мир (6+).
13.35 Х/ф "Хеллбой. Герой из пекла" (США) (16+).
16.00 Х/ф "Хеллбой 2. Золотая армия" (США - Германия) (16+).
18.20 Х/ф "Фантастические твари и где они обитают" (16+).
21.00 Х/ф "Ученик чародея" (США) (12+).
23.00 "Добров в эфире" Информационно-аналитическая программа (16+).
00.00 "Военная тайна с Игорем Прокопенко" (16+).
03.40 "Самые шокирующие гипотезы" (16+).
04.30 "Территория заблуждений с Игорем Прокопенко" (16+).

МАТЧ

08.00 "Вся правда про ...". Д/с (12+).
08.30 Футбол. Чемпионат Германии. "Вердер" - "Лейпциг" (0+).
10.30 "Бельгия - Италия. Гордость тиффози". Спецрепортаж (12+).
10.50 Футбол. Чемпионат Испании. "Гранада" - "Барселона" (0+).
12.45, 14.55, 19.15, 20.50 Новости.
12.55 Волейбол. Кубок мира. Женщины. Россия - Сербия.
15.00 "Тает лёд" с Алексеем Ягудиным (12+).
15.20, 19.20, 01.55 Все на Матч!
16.20 "Гран-при с Алексеем Поповым".
16.50 Формула-1. Гран-при Сингапура. Прямая трансляция.
20.20 "На гол старше" (12+).
20.55 Футбол. Чемпионат Германии. "Айнтрахт" - "Боруссия" (Дортмунд).
22.55 После футбола.
23.55 Футбол. Чемпионат Испании. "Севилья" - "Реал" (Мадрид).
02.30 "Кибератлетика" (16+).
03.00 Борьба. Чемпионат мира (0+).
04.00 Художественная гимнастика. Чемпионат мира. Группы. Финалы в отдельных видах (0+).

С 2020 года в России планируется ввести электронную трудовую книжку

Цифровая трудовая книжка обеспечит постоянный и удобный доступ работников к информации о своей трудовой деятельности, а работодателям откроет новые возможности кадрового учёта. Переход на электронные трудовые книжки добровольный и позволяет сохранить бумажную книжку столько, сколько это необходимо.

Электронная трудовая книжка не предполагает физического носителя и будет реализована только в цифровом формате. Просмотреть сведения электронной книжки можно будет в личном кабинете на сайте Пенсионного фонда России или на портале Госуслуг, а также через соответствующие приложения для смартфонов.

При необходимости сведения электронной трудовой книжки будут предоставляться в виде бумажной выписки. Предоставить её сможет нынешний или бывший работодатель (по последнему месту работы), а также управление Пенсионного фонда России или многофункциональный центр госуслуг (МФЦ). Услуга предоставляется экстерриториально, без привязки к месту жительства или работы человека.

Преимущества электронной трудовой книжки:

- удобный и быстрый доступ работников к информации о трудовой деятельности;
- минимизация ошибочных, неточных и недостоверных сведений о трудовой деятельности;
- дополнительные возможности дистанционного трудоустройства;
-снижение издержек работодателей на приобретение, ведение и хранение бумажных трудовых книжек;
- дистанционное оформление пенсий по данным лицевого счета без дополнительного документального подтверждения;
- использование данных электронной трудовой книжки для получения государственных услуг;
- новые возможности аналитической обработки данных о трудовой деятельности для работодателей и госорганов;
- высокий уровень безопасности и сохранности данных.

Источник: https://ugra-news.ru/

РЕШЕНИЕ

от 9 сентября 2019 года № 12

О результатах выборов депутата Думы Ханты-Мансийского автономного округа – Югры шестого созыва по Когалымскому одномандатному избирательному округу № 15

8 сентября 2019 года состоялись дополнительные выборы депутата Думы Ханты-Мансийского автономного округа - Югры шестого созыва Когалымскому одномандатному избирательному округу № 15.

На основании протоколов территориальных избирательных комиссий

г. Когалыма, г. Покачи и Сургутского района об итогах голосования на дополнительных выборах депутата Думы Ханты-Мансийского автономного округа – Югры шестого созыва по Когалымскому одномандатному избирательному округу № 15, путем суммирования содержащихся в них данных, окружная избирательная комиссия определила, что в выборах приняло участие 14315 избирателей или 26,71% от числа избирателей, включенных в списки избирателей на момент окончания голосования. Голоса избирателей, принявших участие в голосовании, распределились следующим образом:

за Абдуразакова Жалауддина Загидиновича подано 2585 голосов избирателей;

за Абдурахманову Инну Николаевну подано 1997 голосов избирателей;

за Гасанова Мурада Укаиловича подано 451 голосов избирателей;

за Егорова Максима Анатольевича подано 2001 голосов избирателей;

за Ковальского Андрея Петровича подано 6830 голосов избирателей.

В соответствии с пунктом 1 статьи 70 Федерального закона от 12.06.2002 № 67-ФЗ «Об основных гарантиях избирательных прав и права на участие в референдуме граждан Российской Федерации», статьёй 51 Закона Ханты-Мансийского автономного округа – Югры «О выборах депутатов Думы Ханты-Мансийского автономного округа – Югры», окружная избирательная комиссия Когалымского одномандатного избирательного округа № 15 постановляет:

1. Признать состоявшимися и действительными дополнительные выборы депутата Думы Ханты-Мансийского автономного округа – Югры шестого созыва по Когалымскому одномандатному избирательному округу № 15.

2. Утвердить протокол от «9» сентября 2019 года и сводную таблицу окружной избирательной комиссии о результатах выборов по Когалымскому одномандатному избирательному округу № 15 на дополнительных выборах депутата Думы Ханты-Мансийского автономного округа – Югры шестого созыва (прилагаются).

3. Считать избранным депутатом Думы Ханты-Мансийского автономного округа – Югры шестого созыва по одномандатному избирательному округу № 15 Ковальского Андрея Петровича.

4. Направить первые экземпляры протокола и сводной таблицы окружной избирательной комиссии Когалымского одномандатного избирательного округа № 15 о результатах дополнительных выборов депутата Думы Ханты-Мансийского автономного округа – Югры шестого созыва по одномандатному избирательному округу № 15, а также прилагаемые к первому экземпляру протокола документы в Избирательную комиссию Ханты-Мансийского автономного округа – Югры.

5. Известить Ковальского Андрея Петровича об избрании депутатом Думы Ханты-Мансийского автономного округа - Югры шестого созыва.

6. Опубликовать настоящее решение в газете «Новости Югры».

Председатель окружной
избирательной комиссии № 15 Н.А.Еремина

Секретарь окружной
избирательной комиссии № 15 Н.В.Дунина

Дополнительные выборы депутата Думы Ханты-Мансийского автономного округа - Югры шестого созыва по Когалымскому одномандатному избирательному округу №15

8 сентября 2019 года

СВОДНАЯ ТАБЛИЦА

окружной избирательной комиссии о результатах выборов по Когалымскому одномандатному избирательному округу № 15

Число территориальных избирательных комиссий в одномандатном избирательном округе 3

Число протоколов территориальных избирательных комиссий об итогах голосования, на основании которых составлен протокол окружной избирательной комиссии о результатах выборов 3

Число избирательных участков в одномандатном избирательном округе, итоги голосования на которых были признаны недействительными 0

Суммарное число избирателей, включенных в списки избирателей по избирательным участкам, итоги голосования на которых были признаны недействительными, на момент окончания голосования 0

	Данные протоколов территориальных избирательных комиссий	Когалымская городская	Покачевская городская	Сургутская -15	**Итого**
1	Число избирателей, внесенных в список на момент окончания голосования	039817	011310	002466	053593
2	Число бюллетеней, полученных участковой избирательной комиссией	038000	010280	002000	050280
3	Число бюллетеней, выданных избирателям, проголосовавшим досрочно	000265	000145	000074	000484
4	Число бюллетеней, выданных избирателям, проголосовавшим досрочно в помещении территориальной (окружной) избирательной комиссии	000000	000000	000000	000000
5	Число бюллетеней, выданных избирателям в помещении для голосования в день голосования	009737	003536	000454	013727
6	Число бюллетеней, выданных избирателям, проголосовавшим вне помещения для голосования в день голосования	000046	000060	000000	000106
7	Число погашенных бюллетеней	027952	006539	001472	035963
8	Число бюллетеней, содержащихся в переносных ящиках для голосования	000046	000060	000073	000179
9	Число бюллетеней, содержащихся в стационарных ящиках для голосования	010000	003681	000455	014136
10	Число недействительных бюллетеней	000294	000120	000037	000451
11	Число действительных бюллетеней	009752	003621	000491	013864
11ж	Число утраченных бюллетеней	000000	000000	000000	000000
11з	Число бюллетеней,не учтенных при получении	000000	000000	000000	000000
	Фамилии, имена и отчества внесенных в избирательный бюллетень зарегистрированных кандидатов	**Число голосов избирателей, поданных за каждого зарегистрированного кандидата**			
12	Абдуразаков Жалауддин Загидинович	001024	001522	000039	002585
13	Абдурахманова Инна Николаевна	001815	000152	000030	001997
14	Гасанов Мурад Укаилович	000341	000094	000016	000451
15	Егоров Максим Анатольевич	001409	000418	000174	002001
16	Ковальский Андрей Петрович	005163	001435	000232	006830

Председатель окружной избирательной комиссии Еремина Н.А.

Секретарь комиссии окружной избирательной комиссии Дунина Н.В.

МП Сводная таблица составлена 9 сентября 2019 года

Экземпляр № _____

Дополнительные выборы депутата Думы Ханты-Мансийского автономного округа - Югры шестого созыва по Когалымскому одномандатному избирательному округу №15

8 сентября 2019 года

ПРОТОКОЛ

окружной избирательной комиссии о результатах выборов
по Когалымскому одномандатному избирательному округу № 15

Число территориальных избирательных комиссий в одномандатном избирательном округе 3

Число протоколов территориальных избирательных комиссий об итогах голосования, на основании которых составлен протокол окружной избирательной комиссии о результатах выборов 3

Число избирательных участков в одномандатном избирательном округе, итоги голосования на которых были признаны недействительными 0

Суммарное число избирателей, включенных в списки избирателей по избирательным участкам, итоги голосования на которых были признаны недействительными, на момент окончания голосования 0

После предварительной проверки правильности составления протоколов территориальных избирательных комиссий об итогах голосования окружная избирательная комиссия путем суммирования данных, содержащихся в указанных протоколах территориальных избирательных комиссий, о п р е д е л и л а:

1	Число избирателей, внесенных в список на момент окончания голосования	0	0	5	3	5	9	3
2	Число бюллетеней, полученных участковой избирательной комиссией	0	0	5	0	2	8	0
3	Число бюллетеней, выданных избирателям, проголосовавшим досрочно	0	0	0	0	4	8	4
4	Число бюллетеней, выданных избирателям, проголосовавшим досрочно в помещении территориальной (окружной) избирательной комиссии	0	0	0	0	0	0	0
5	Число бюллетеней, выданных избирателям в помещении для голосования в день голосования	0	0	1	3	7	2	7
6	Число бюллетеней, выданных избирателям, проголосовавшим вне помещения для голосования в день голосования	0	0	0	0	1	0	6
7	Число погашенных бюллетеней	0	0	3	5	9	6	3
8	Число бюллетеней, содержащихся в переносных ящиках для голосования	0	0	0	0	1	7	9
9	Число бюллетеней, содержащихся в стационарных ящиках для голосования	0	0	1	4	1	3	6
10	Число недействительных бюллетеней	0	0	0	0	4	5	1
11	Число действительных бюллетеней	0	0	1	3	8	6	4
11ж	Число утраченных бюллетеней	0	0	0	0	0	0	0
11з	Число бюллетеней, не учтенных при получении	0	0	0	0	0	0	0
	Фамилии, имена и отчества внесенных в избирательный бюллетень зарегистрированных кандидатов	Число голосов избирателей, поданных за каждого зарегистрированного кандидата						
12	Абдуразаков Жалауддин Загидинович	0	0	0	2	5	8	5
13	Абдурахманова Инна Николаевна	0	0	0	1	9	9	7
14	Гасанов Мурад Укаилович	0	0	0	0	4	5	1
15	Егоров Максим Анатольевич	0	0	0	2	0	0	1
16	Ковальский Андрей Петрович	0	0	0	6	8	3	0

В соответствии со статьей 51 Закона Ханты-Мансийского автономного округа - Югры "О выборах депутатов Думы Ханты-Мансийского автономного округа - Югры" зарегистрированный кандидат Ковальский Андрей Петрович признан избранным депутатом Думы Ханты-Мансийского автономного округа - Югры шестого созыва по Когалымскому одномандатному избирательному округу № 15.

Председатель окружной избирательной комиссии Еремина Н.А. _____
(фамилия, инициалы) (подпись либо причина отсутствия, отметка об особом мнении)

Заместитель председателя комиссии Гайнетдинов А.А. _____

Секретарь комиссии Дунина Н.В. _____

Члены комиссии Ашихмина Г.В. _____

Игошкина М.Ю. _____

Косолапова И.А. _____

Мартынова Е.И. _____

Морозов А.Е. _____

Пантелеев О.В. _____

М.П. **Протокол подписан 9 сентября 2019 года в 14 часов 09 минут**

ПРОДАЁТСЯ НЕДВИЖИМОСТЬ

➲дом на берегу моря (98 кв.м с землей, все коммуникации) в г. Новороссийске. Цена – 3 млн руб. (оплата в 4 этапа). Тел.: 8-988-333-44-81;

➲5-комн.кв. или обменивается, рассмотрим любые варианты. Тел.: 8-950-507-18-15;

➲4-комн.кв. (центр города, 3 эт.) или обменивается на 2-х комн.кв. Рассмотрю варианты продажи покомнатно. Тел.: 8-932-408-51-04;

➲4-комн.кв., ул. Комсомольская, 6 (1 эт.). Цена – 2 млн 200 тыс. руб. Тел: 8-922-414-49-83;

➲4-комн.кв., ул. Молодёжная, 11 (1 эт). Цена – 2 млн 600 тыс. руб. Тел: 8-908-899-39-67;

➲4-комн.кв., ул. Мира, 7. Тел.: 8-950-520-28-40;

➲3-комн.кв., ул. Мира, 4 (3 эт., дл. коридор). Цена договорная. Тел.: 8-908-894-53-42;

➲3-комн.кв., ул. Ленина, 2 (2 эт., частично с мебелью). Тел.: 8-922-659-32-93;

➲3-комн.кв., ул. Ленина, 3 (5 эт.). Тел.: 8-982-186-94-57;

➲3-комн.кв., дача, гараж, дачный участок. Тел.: 8-950-528-58-95;

➲3-комн.кв., ул. Комсомольская, 7 (2 эт., после хор. ремонта, кухня увеличена до 12 кв.м, балкон застеклён (проведен свет, пластик под дерево), межкомн. двери новые (цвет - венге), д/с, школы, магазины, больница – в шаговой доступности). Цена при осмотре. Тел.: 8-950-524-47-64;

➲3-комн.кв., ул. Мира, 1 (3 эт.). Тел.: 8-922-562-61-88;

➲3 комн.кв., ул.Комсомольская, 7 (5 эт.). Цена – 2 млн 100 тыс. руб. Тел.: 8-982-552-82-50, 8-982-544-83-87;

➲3-комн.кв., ул. Мира, 4 (3 эт.). Цена – 2 млн 300 тыс. руб. Торг. Тел.: 8-904-460-24-55;

➲3-комн.кв., ул. Мира, 4 (1 эт., с мебелью, можно под офис). Тел.: 8-982-518-38-74;

➲3-комн.кв., ул. Мира, 7 (5 эт.). Цена договорная. Тел.: 8-90889-47-899;

➲3-комн.кв., по ул. Молодёжная, 15 (3 эт., межэтажн. кладовка, окна ПВХ, частично меблирована). Тел.: 8-912-538-76-82;

➲3-комн.кв., ул. Молодёжная, 15 (5 эт., с мебелью). Тел.: 8-90889-40-847;

➲3-комн.кв., ул. Таёжная, 16 (2 эт., длин. коридор, светлая, теплая, уютная, с мебелью, кладовка, окна ПВХ, балкон обшит деревом, ванная – кафель). Цена – 2 млн 100 тыс. руб. Торг. Тел.: 8-932-425-03-38, 8-912-511-90-32;

➲3-комн.кв. (4 эт., в хор. сост.). Тел.: 8-982-523-75-30;

➲3-комн.кв., ул. Мира, 4 (3 эт.). Цена – 2 млн 300 тыс. руб. Торг. Тел.: 8-904-460-24-55;

➲3-комн.кв., ул. Мира, 2 (3 эт.). Цена – 2 млн 300 тыс. руб. Тел.: 8-950-523-33-39;

➲2-комн.кв., ул. Комсомольская, 7 (2 эт.). Тел.: 8-950-524-60-50;

➲2-комн.кв., ул. Молодёжная, 8 (2 эт.). Цена при осмотре. Тел.: 8-958-884-27-41;

➲2-комн.кв., ул. Комсомольская, 12 (4 эт.). Тел.: 8-982-223-02-29;

➲2-комн.кв., ул. Комсомольская, 15 (4 эт). Дачный участок СОТ «Пенсионер» (8 соток), есть постройки (домик, баня, гараж). Тел.: 8-912-909-76-85, 8-904-46-00-183;

➲2-комн.кв., ул. Ленина, 13 (4 эт., с мебелью). Цена – 2 млн 250 тыс. руб. Тел.: 8-922-422-04-71;

➲2-комн.кв., ул. Молодёжная, 7 (5 эт., хор. ремонт). Тел.: 8-982-209-39-79;

➲2-комн.кв., ул. Молодёжная, 11 (4 эт.). Цена – 1 млн 800 тыс. руб. Торг. Тел.: 8-909-444-17-98, 8-938-401-78-85;

➲2-комн.кв., ул. Таёжная, 16 (4 эт.). Цена – 1 млн 850 тыс. руб. Тел.: 8-904-464-51-71;

➲2-комн.кв. (5 эт., большая межэтажная кладовка, ремонт, входная сейф-дверь, окна ПВХ, везде жалюзи, двери и линолеум частично поменяны, ванная – плитка, тёплый балкон, Wi-Fi. Цена – 2 млн руб. Тел.: 8-950-520-91-78.

➲2-комн.кв., ул. Харьковская, 8. Цена – 2 млн 100 тыс. руб. Тел.: 8-982-529-26-21;

➲2-комн.кв., ул. Ленина, 7. Тел.: 8-950-522-17-98;

➲2-комн.кв., ул. Харьковская, 2 (1-эт. Дом, частично с мебелью). Цена – 1 млн 400 тыс. Торг. Тел.: 8-912-086-80-59;

➲2-комн.кв., ул. Таёжная, 12 (3 эт., частично меблирована). Цена – 1 млн 900 тыс. руб. Тел.: 8-982-518-24-85;

➲1-комн.кв., ул. Мира, 8 (2 эт.). Тел.: 8-932-439-17-61;

➲1-комн.кв., ул. Комсомольская, 15. Тел.: 8-951-960-52-08;

➲1-комн.кв., ул. Коммунальная, 5 (частично новая мебель). Тел.: 8-982-529-40-35, 8-982-152-27-81;

➲1-комн.кв. (5 эт., ремонт, мебель, бытовая техника). Цена – 1 млн 350 тыс. руб. Тел: 8-950-509-64-02;

➲1-комн.кв. (3 эт., 46,4 кв.м). Цена договорная. Тел.: 8-982-514-17-54;

➲1-комн.кв. (ремонт не требуется, частично меблирована). Цена – 1 млн 200 тыс. руб. Тел.: 8-922-441-45-79;

➲комната, ул. Мира, 2 (1 эт., зал в 4-х комн.кв., изолированная). Цена договорная, рассмотрю вариант вложения мат. капитала. Тел.: 8-982-538-14-24;

➲комната (зал в 2-комн.кв.), ул. Ленина, 3 (1 эт.). Цена – 900 тыс. руб. Или меняется на 1-комн.кв. с доплатой. Тел.: 8-963-495-19-92;

➲комната (с балконом) в 4-комн.кв. Тел.: 8-922-247-86-44;

➲недостроенная дача в районе вертолётки. Тел.: 8-958-277-08-21;

➲дачный участок (6 соток). Тел.: 8-922-247-86-44;

➲срочно! Дача у озера (жилой вагон - огорожен с трёх сторон, не затапливается, приватизирована). Тел.: 8-929-244-47-82;

➲недостроенная дача в р-не вертолётки. Тел.: 8-958-277-08-21;

➲земельный участок под строительство дачи. Тел.: 8-950-524-43-41; 8-982-598-35-91;

➲дачный участок, состоящий из 2-х, в р-не вертолётной площадки. Тел.: 8-922-426-27-67;

➲срочно! Гараж. Тел.: 8-982-208-39-92;

➲гараж 5х6, сварка на 220 V. Тел.: 8-982-208-66-53;

➲гараж в р-не «Монетки» (6х5). Тел.: 8-950-522-15-63;

➲срочно! Гараж в р-не старой пож. части. Торг уместен. Тел.: 8-908-894-49-48;

МЕБЕЛЬ

➲мягкий уголок, софа (1,5 мест.), телевизор. Цена договорная. Тел.: 8-950-528-59-87;

РАЗНОЕ

➲ищу соседку для проживания в 1-комн.кв. в г. Сургуте (10 тыс. руб., всё включено). Тел.: 8-922-776-29-79;

КУПЛЮ

➲2-комн.кв. Тел.: 8-952-705-83-26, 8-932-056-886;

МЕНЯЕТСЯ

➲3-комн.кв., ул. Ленина, 3 (5 эт.) на 2-комн.кв. или 1-комн.кв. Тел.: 8-982-186-94-57;

СДАЁТСЯ

➲2-комн.кв. в г. Тюмень, ул.-Широтная, 136, корпус 5 (мебель, бытовая техника). Цена - 15 тыс. + комуналка;

➲1-комн.кв. Тел.: 8-950-524-40-71;

➲1-комн.кв., ул. Харьковская (2 эт.). Тел.: 8-909-045-44-14;

➲1-комн.кв., г. Нижневартовск, ул. Ленина, 27 (15 эт, с мебелью и бытовой техникой). Цена – 20 тыс. руб. (ЖКУ в том числе). Тел.: 8-987-059-84-82;

➲1-комн.кв. с мебелью на длительный срок. Тел.: 8-922-777-68-68;

➲1-комн.кв., ул. Комсомольская, 6. Тел.: 8-982-143-53-22;

➲1-комн.кв., ул. Мира, 8 (мебель, бытовая техника). Тел.: 8-932-439-17-61;

➲1-комн.кв., ул. Молодёжная. Тел.: 8-922-448-79-22;

➲1-комн.кв., ул. Молодёжная, 15 (мебель). Тел.: 8-982-154-13-97;

➲1-комн.кв., ул. Таёжная, 16 (мебель+быт. техника). Тел.: 8-922-427-37-93;

➲комната с мебелью. Тел.: 8-922-770-29-84, 7-28-15;

➲комната (зал) в 2-комн.кв. Тел.: 8-917-453-54-92, 8-917-782-77-43;

➲комната в 2-комн.кв., ул. Таёжная, 12 (1 эт.). Тел.: 8-90889-99-585;

➲комната в 2-комн.кв., ул. Таёжная, 12. Тел.: 8-950-520-94-68;

➲комната (зал в 5-комн.кв.); продаются 2 комнаты в 5-комн.кв. (зал, маленькая спальня). Тел.: 8-929-295-23-84;

➲комната (зал и комната с балконом) в 3-комн.кв. девушке или женщине. Тел.: 8-912-908-08-86.

В платёжные документы АО «Газпром энергосбыт Тюмень» жителей г. Покачи включена строка «Обращение с ТКО»

АО «Газпром энергосбыт Тюмень» осуществляет расчётно-кассовое обслуживание по обращению с твёрдыми коммунальными отходами (далее – ТКО) жителей города Покачи. Компания ведёт базу лицевых счетов абонентов, начисляет плату и собирает денежные средства за утилизацию и сбор мусора, а также ежедневно перечисляет собранные платежи в адрес регионального оператора по обращению с ТКО АО «Югра-Экология». Данная организация выбрала АО «Газпром энергосбыт Тюмень» в качестве платёжного агента своих услуг на территории Северной зоны ХМАО-Югры по итогам конкурсных процедур.

Напомним, что с 2018 года за обращение с ТКО в округе отвечает единый региональный оператор, учреждённый правительством ХМАО – Югры, – АО «Югра-Экология». Среди его обязанностей – обеспечение прозрачности всего пути отходов от контейнерной площадки до полигона: их сбора, транспортирования, обработки, обезвреживания и захоронения.

В основе расчётов услуги – единый тариф в размере 697,51 руб. за м^2 ТКО, установленный Региональной службой по тарифам ХМАО – Югры для Северной зоны, утвержденный администрацией города Покачи норматив накопления ТКО и количество постоянно или временно проживающих в жилом и многоквартирном доме потребителей.

По многоквартирному дому по ул. Промышленная, д.13, а также по жителям частного сектора АО «Газпром энергосбыт Тюмень» напрямую работает с населением, строка «Обращение с ТКО» включается в платёжный документ поставщика и оплачивать данную услугу гражданам необходимо, как и электроэнергию, по единому лицевому счёту, указанному в квитанции в левом верхнем углу.

Обновлённые платёжные документы население начало получать в августе, где отражены расчёты за июль.

Для потребителей услуг по обращению с ТКО доступны различные способы оплаты АО «Газпром энергосбыт Тюмень»: интерактивные сервисы на официальном сайте **www.gesbt.ru** («Личный кабинет клиента», страницы оплаты без авторизации – **www.gesbt.ru/noregistr и www.gesbt.ru/m**), сервисы платёжных агентов-партнёров: «Сбербанк Онлайн» и «Телекард 2.0» АО «Газпромбанк». Оплатить счета можно в банкоматах и в офисах ПАО «Банк ФК Открытие». Подробную информацию обо всех способах оплаты можно получить на странице **www.gesbt.ru/howtopay.**

На вопросы физических лиц о расчётах, начислениях, тарифах по обращению с ТКО готовы ответить по телефону (34669) 5-83-84 и в Центре обслуживания клиентов АО «Газпром энергосбыт Тюмень», расположенном по адресу: г. Покачи, ул. Промышленная, д. 4. Там же можно написать заявление на перерасчёт, если требуется актуализировать число проживающих в квартире по причине учёбы в другом населенном пункте, длительном отсутствии в городе, пребывании в больнице и при иных обстоятельствах. В этом случае необходимо предъявить копию паспорта, свидетельство на регистрацию права собственности, справку о количестве проживающих в квартире, а также документы, подтверждающие отсутствие человека в жилом помещении более 5 календарных дней. Обращаем внимание граждан, что подать заявление на перерасчёт можно до начала периода временного отсутствия или не позднее 30 дней после окончания этого периода.

Приём обращений клиентов АО «Газпром энергосбыт Тюмень» осуществляется на страницах компании в социальных сетях: «ВКонтакте» **(vk.com/gesbt.tyumen)**, Facebook **(facebook.com/gesbt.tyumen), Instagram (instagram.com/gesbt.tyumen).** Для удобства граждан работает интернет-приёмная на официальном сайте **gesbt.ru/faq** и Контактный центр – тел. 8 800 100 56 06 (для жителей Тюменской области звонок бесплатный).

Вопросы о заключении договоров и о качестве уборки мусора на территориях муниципальных образований следует адресовать региональному оператору АО «Югра-Экология» на электронную почту info@yugra-ecology.ru или по многоканальному телефону 8 800 222 11 86. Здесь же можно получить информацию о льготах на услугу и ознакомиться с ответами на часто задаваемые вопросы.

Е.А. Кулешевич, управляющий делами администрации города Покачи

ЕСЛИ ОБУВЬ, ТО kari

Магазин "KARI" проводит набор персонала!

Требуется

◆ Директор магазина

з/п от 40 000 руб.

◆Оформление по ТК РФ
◆Официальная зарплата
◆Удобный график

+7 932 247 53 37

Ждём ваши резюме: tmn_kari@mail.ru

г. Покачи, ул. Мира, 6, ТЦ «Рустам»

14-15 сентября
ул. Комсомольская 3Б
с 10 до 20 г. Покачи 2019г.

КРИСТИ г.Тольятти

м-н СЕВЕР
цокольный этаж
РАСПРОДАЖА*

8(34669)7-23-15
ПОКАЧЕВСКИЙ ВЕСТНИК

ООО «ПРАВООХРАНИТЕЛЬНЫЙ ЦЕНТР»

Юридические услуги по возврату водительских удостоверений.
Досрочно. По амнистии.
Официально. В судебном порядке.

ТЕЛЕФОН: 8-800-551-80-02.

ПОКАЧЕВСКИЙ ВЕСТНИК

КУПОН
бесплатного частного объявления

Продаю ☐ Куплю ☐ Меняю ☐ Сниму ☐ Сдаю ☐

КУПОНЫ ПРИНИМАЮТСЯ
в отделе рекламы и объявлений.
МАУ «Редакция газеты «Покачевский вестник», адрес: ул. Таежная, 6.
Вопросы по тел.: 8 (34669) 7-23-15.
Ксерокопии купонов не принимаются.

Объявления, поступившие позже среды текущей недели, будут опубликовываться в следующем выпуске газеты.

ТЕКСТ

ТЕЛЕФОН

За содержание объявлений редакция ответственности не несет.

СПАСИБО, ЧТО КУПИЛИ ЭТОТ НОМЕР!

ПОКУПАЕМ АКЦИИ
НК «ЛУКОЙЛ», «ЛУКОЙЛ-фонд»,«Газпром», Сбербанк и другие.
Телефоны в г. Когалыме: 8 (34667)71-457, 33-720,
8-926-886-40-20 (Николай Иванович).

Выражаем благодарность Паламар В.И., Вильданову Р.Г., коллективу СОК "Звёздный", Овчинниковой Л.Д., сотрудникам диспетчерской службы городской больницы, всем друзьям, знакомым и соседям, оказавшим помощь в организации похорон Стояновой (Носовской) Алёны Викторовны.

Родители, сестра, племянница

В ПОДДЕРЖКУ СОНКО

В целях расширения финансовых мер поддержки социально ориентированных некоммерческих организаций автономного округа Фонд «Югорская региональная микрокредитная компания» с 2019 года предоставляет микрозаймы, что позволяет социально ориентированным некоммерческим организациям участвовать в оказании услуг социальной сферы наравне с социальными предпринимателями, успешно пользующимися такими мерами поддержки на протяжении последних лет.

Фонд Югорская региональная микрокредитная компания

Основные условия микрозаймов Фонда «Югорская региональная микрокредитная компания» для социально ориентированных некоммерческих организаций.

Максимальная сумма микрозайма – один миллион рублей.

Максимальный срок микрозайма – три года.

Процентная ставка (процентов годовых) – 6,5.

Целевой характер – документальное подтверждение использования микрозайма в соответствии с его целями.

Цели микрозайма – приобретение основных средств, пополнение оборотных средств, оплата товаров, работ, услуг и иные цели, соответствующие целям деятельности юридического лица, за исключением целей выплаты заработной платы, уплаты налоговых и иных обязательных платежей и иные цели, не связанные с осуществлением Заёмщиком деятельности.

Требования к заёмщику – постановка на налоговый учёт и осуществление деятельности в Ханты-Мансийском автономном округе – Югре; отсутствие задолженности по уплате налогов и взносов в бюджеты всех уровней и государственные внебюджетные фонды; отсутствие задолженности по ранее предоставленным на возвратной основе бюджетным средствам и (или) обязательным платежам перед бюджетами всех уровней бюджетной системы Российской Федерации и государственными внебюджетными фондами (для региональных социально ориентированных некоммерческих организаций); наличие финансовых средств (в т.ч. чистой прибыли), достаточных для внесения платежей по микрозайму; отсутствие фактов не исполнения Заёмщиком, его учредителем (участником), либо руководителем в добровольном порядке судебного акта, принятого в связи с нарушением условий предоставления поддержки, полученной ранее в Фонде; отсутствие обеспечения исполнения обязательств по микрозайму; отсутствие у Заёмщика, учредителей (участников) Заёмщика просроченной задолженности по кредитным договорам, договорам займа, договорам лизинга, превышающей срок 30 дней за 6 месяцев, предшествующих месяцу обращения в Фонд; отсутствие возбужденных в отношении Заёмщика, либо учредителей (участников) Заёмщика исполнительных производств на общую сумму более 10 тысяч рублей.

Обязательства по возврату микрозайма могут быть обеспечены:

– поручительством граждан, имеющих постоянное место работы;

– залогом имущества (в т.ч. имущества третьих лиц).

Обеспечение обязательств (возможно сочетание) – поручительство граждан, имеющих постоянное место работы; залог имущества, в т.ч. имущества третьих лиц (за исключением жилого имущества).

Подробные условия на сайте Фонда «Югорская региональная микрокредитная компания в сети интернет **www.fundmicro86.ru.**

Информация предоставлена администрацией города

ПОКАЧЕВСКИЙ ВЕСТНИК

Учредитель - администрация г. Покачи. 628661, Тюменская область, Ханты-Мансийский автономный округ-Югра, г. Покачи, ул. Мира, д. 8/1.

Газета зарегистрирована Управлением Федеральной службы по надзору в сфере связи, информационных технологий и массовых коммуникаций по Тюменской области, Ханты-Мансийскому автономному округу-Югре и Ямало-Ненецкому автономному округу.

Свидетельство о регистрации: ПИ № ТУ 72-00443 от 15 ноября 2011 года.

Индекс в Региональном каталоге «Почта России» - 14989.

Адрес редакции, издателя: 628661, Тюменская область, Ханты-Мансийский автономный округ-Югра, г. Покачи, ул. Таежная, д. 6.

Телефоны: 7-23-15 (директор); 7-23-10 (главный редактор, факс); 7-39-22 (корреспонденты, отдел рекламы, объявлений), 7-39-29 (бухгалтерия).

E-mail: pv72315@mail.ru, сайт: vgazetepv.ru

Газета выходит по пятницам. Объем - 3 печатных листа.

Номер набран и свёрстан в редакционном отделе МАУ «Редакция газеты «Покачёвский вестник». Подписан в печать 12 сентября 2019 года.

Время подписания в печать: фактическое - 16.00, по графику - 17.00.

И.О. ГЛАВНОГО РЕДАКТОРА: МИФТАХОВ РИНАТ СУЛТАНОВИЧ

Материалы не возвращаются и не рецензируются.

Мнение редакции может не совпадать с точкой зрения авторов публикаций.

За содержание рекламы, объявлений отвечает рекламодатель.

Газета отпечатана в МУПП «Издательство «Приобье» (628600, Тюменская область, г. Нижневартовск, посёлок Дивный, улица № 13).

Телефон: (3466) 63-41-34.

Тираж: 1200 экз.

Цена свободная.

ПОСТАНОВЛЕНИЕ АДМИНИСТРАЦИИ ГОРОДА ПОКАЧИ от 09.09.2019 № 798

О внесении изменений в муниципальную программу «Развитие жилищной сферы в городе Покачи» утвержденную постановлением администрации города Покачи от 12.10.2018 № 1005

В соответствии с частью 1 статьи 179 Бюджетного кодекса Российской Федерации, бюджетом города Покачи на 2019 год и на плановый период 2020 и 2021 годов, утвержденным решением Думы города Покачи 17.12.2018 №107:

1. Внести в муниципальную программу «Развитие жилищной сферы в городе Покачи» утвержденную постановлением администрации города Покачи от 12.10.2018 № 1005 (далее – программа) следующие изменения:

1) в паспорте муниципальной программы «Развитие жилищной сферы в городе Покачи»:

а) строку 10 изложить в следующей редакции:

«

10	Параметры финансового обеспечения муниципальной программы	Общий объем финансирования муниципальной программы – 219 778 349,05 рублей, из них средства федерального бюджета – 888 200,00 рублей, средства бюджета автономного округа – 197 413 600,00 рублей, средства местного бюджета 21 476 549,05 рублей, в том числе по годам: **2019 год** – 151 394 601,70 рублей, из них средства федерального бюджета – 888 200,00 рублей, средства бюджета автономного округа 142 916 400,00 рублей, средства местного бюджета 7 590 001,70 рублей. **2020 год** – 32 880 421,05 рублей, из них средства федерального бюджета – 0,00 рублей, средства автономного округа – 31 236 400,00 рублей, средства местного бюджета 1 644 021,05 рублей. **2021 год** – 24 485 052,63 рублей, из них средства федерального бюджета – 0,00 рублей, средства бюджета автономного округа – 23 260 800,00 рублей, средства местного бюджета 1 224 252,63 рублей. **2022 год** - 1 224 252,63 рублей, из них средства федерального бюджета – 0,00 рублей, средства бюджета автономного округа - 0,00 рублей, средства местного бюджета 1 224 252,63 рублей. **2023 год** - 1 224 252,63 рублей, из них средства федерального бюджета – 0,00 рублей, средства бюджета автономного округа - 0,00 рублей, средства местного бюджета 1 224 252,63 рублей. **2024 год** - 1 224 252,63 рублей, из них средства федерального бюджета – 0,00 рублей, средства бюджета автономного округа - 0,00 рублей, средства местного бюджета 1 224 252,63 рублей. **2025 год** - 1 224 252,63 рублей, из них средства федерального бюджета – 0,00 рублей, средства бюджета автономного округа - 0,00 рублей, средства местного бюджета 1 224 252,63 рублей. **2026 – 2030 годы** – 6 121 263,15 рублей, из них средства федерального бюджета – 0,00 рублей, средства бюджета автономного округа - 0,00 рублей, средства местного бюджета 6 121 263,15 рублей.

»;

в) строку 12 изложить в следующей редакции:

«

12	Направление Стратегии социально-экономического развития города Покачи до 2030 года	Обеспечение населения города благоустроенным жильем и повышение инфраструктурной обеспеченности (подпункт 4, 5 части 1 статьи 16)

»;

2) таблицу 2 приложения 2 к программе изложить в новой редакции согласно приложению 1 к настоящему постановлению.

2. Настоящее постановление вступает в силу после официального опубликования.

3. Опубликовать настоящее постановление в газете «Покачевский вестник».

4. Контроль за выполнением постановления возложить на председателя комитета по управлению муниципальным имуществом администрации города Покачи Л.А. Гелетко.

В. И. Степура, глава города Покачи

Приложение 1 к постановлению администрации города Покачи от 09.09.2019 № 798

Таблица 2

Перечень основных мероприятий муниципальной программы

номер основного мероприятия	Основные мероприятия муниципальной программы (их связь с целевыми показателями муниципальной программы)	Ответственный исполнитель/ соисполнитель	Источники финансирования	Финансовые затраты на реализацию (рублей)								
				всего	в том числе:							
					2019	2020	2021	2022	2023	2024	2025	2026-2030
1	2	3	4	5	6	7	8	9	10	11	12	13
1.1.	Приобретение жилых помещений для переселения граждан из жилых домов, признанных аварийными; обеспечение жильем граждан, состоящих на учете для его получения на условиях социального найма, а также формирование маневренного жилищного фонда (1,2,3,4)	КУМИ администрации города Покачи	всего	218890149,05	150506401,70	32880421,05	24485052,63	1224252,63	1224252,63	1224252,63	1224252,63	6121263,15
			федеральный бюджет	0,00	0,00	0,00	0,00	0,00	0,00	0,00	0,00	0,00
			бюджет автономного округа	197413600,00	142916400,00	31236400,00	23260800,00	0,00	0,00	0,00	0,00	0,00
			местный бюджет	21476549,05	7590001,70	1644021,05	1224252,63	1224252,63	1224252,63	1224252,63	1224252,63	6121263,15
			программа «Сотрудничество»	0,00	0,00	0,00	0,00	0,00	0,00	0,00	0,00	0,00
			иные внебюджетные источники	0,00	0,00	0,00	0,00	0,00	0,00	0,00	0,00	0,00
1.2.	Улучшение жилищных условий ветеранов боевых действий, инвалидов и семей, имеющих детей-инвалидов, вставших на учет в качестве нуждающихся в жилых помещениях до 1 января 2005 года (4)	КУМИ администрации города Покачи	всего	888200,00	888200,00	0,00	0,00	0,00	0,00	0,00	0,00	0,00
			федеральный бюджет	888200,00	888200,00	0,00	0,00	0,00	0,00	0,00	0,00	0,00
			бюджет автономного округа	0,00	0,00	0,00	0,00	0,00	0,00	0,00	0,00	0,00
			местный бюджет	0,00	0,00	0,00	0,00	0,00	0,00	0,00	0,00	0,00
			программа «Сотрудничество»	0,00	0,00	0,00	0,00	0,00	0,00	0,00	0,00	0,00
			иные внебюджетные источники	0,00	0,00	0,00	0,00	0,00	0,00	0,00	0,00	0,00
Всего по муниципальной программе:			всего	219778349,05	151394601,70	32880421,05	24485052,63	1224252,63	1224252,63	1224252,63	1224252,63	6121263,15
			федеральный бюджет	888200,00	888200,00	0,00	0,00	0,00	0,00	0,00	0,00	0,00
			бюджет автономного округа	197413600,00	142916400,00	31236400,00	23260800,00	0,00	0,00	0,00	0,00	0,00
			местный бюджет	21476549,05	7590001,70	1644021,05	1224252,63	1224252,63	1224252,63	1224252,63	1224252,63	6121263,15
			программа «Сотрудничество»	0,00	0,00	0,00	0,00	0,00	0,00	0,00	0,00	0,00
			иные внебюджетные источники	0,00	0,00	0,00	0,00	0,00	0,00	0,00	0,00	0,00
инвестиции в объекты муниципальной собственности			всего	218890149,05	150506401,70	32880421,05	24485052,63	1224252,63	1224252,63	1224252,63	1224252,63	6121263,15
			федеральный бюджет	0,00	0,00	0,00	0,00	0,00	0,00	0,00	0,00	0,00
			бюджет автономного округа	197413600,00	142916400,00	31236400,00	23260800,00	0,00	0,00	0,00	0,00	0,00
			местный бюджет	21476549,05	7590001,70	1644021,05	1224252,63	1224252,63	1224252,63	1224252,63	1224252,63	6121263,15
			программа «Сотрудничество»	0,00	0,00	0,00	0,00	0,00	0,00	0,00	0,00	0,00
			иные внебюджетные источники	0,00	0,00	0,00	0,00	0,00	0,00	0,00	0,00	0,00

(Продолжение на стр. 2)

(Начало на стр. 1)

В том числе:										
Проекты, портфели проектов муниципального образования (в том числе направленные на реализацию национальных и федеральных проектов Российской Федерации):	всего	-	-	-	-	-	-	-	-	-
	федеральный бюджет	-	-	-	-	-	-	-	-	-
	бюджет автономного округа	-	-	-	-	-	-	-	-	-
	местный бюджет	-	-	-	-	-	-	-	-	-
	программа «Сотрудничество»	-	-	-	-	-	-	-	-	-
	иные внебюджетные источники	-	-	-	-	-	-	-	-	-
в том числе инвестиции в объекты муниципальной собственности	всего	-	-	-	-	-	-	-	-	-
	федеральный бюджет	-	-	-	-	-	-	-	-	-
	бюджет автономного округа	-	-	-	-	-	-	-	-	-
	местный бюджет	-	-	-	-	-	-	-	-	-
	программа «Сотрудничество»	-	-	-	-	-	-	-	-	-
	иные внебюджетные источники	-	-	-	-	-	-	-	-	-
Инвестиции в объекты муниципальной собственности (за исключением инвестиций в объекты муниципальной собственности по проектам, портфелям проектов автономного округа)	всего	-	-	-	-	-	-	-	-	-
	федеральный бюджет	-	-	-	-	-	-	-	-	-
	бюджет автономного округа	-	-	-	-	-	-	-	-	-
	местный бюджет	-	-	-	-	-	-	-	-	-
	программа «Сотрудничество»	-	-	-	-	-	-	-	-	-
	иные внебюджетные источники	-	-	-	-	-	-	-	-	-
Прочие расходы	всего	219778349,05	151394601,70	32880421,05	24485052,63	1224252,63	1224252,63	1224252,63	1224252,63	6121263,15
	федеральный бюджет	888200,00	888200,00	0,00	0,00	0,00	0,00	0,00	0,00	0,00
	бюджет автономного округа	197413600,00	142916400,00	31236400,00	23260800,00	0,00	0,00	0,00	0,00	0,00
	местный бюджет	21476549,05	7590001,70	1644021,05	1224252,63	1224252,63	1224252,63	1224252,63	1224252,63	6121263,15
	программа «Сотрудничество»	0,00	0,00	0,00	0,00	0,00	0,00	0,00	0,00	0,00
	иные внебюджетные источники	0,00	0,00	0,00	0,00	0,00	0,00	0,00	0,00	0,00
В том числе:										
КУМИ администрации города Покачи	всего	219778349,05	151394601,70	32880421,05	24485052,63	1224252,63	1224252,63	1224252,63	1224252,63	6121263,15
	федеральный бюджет	888200,00	888200,00	0,00	0,00	0,00	0,00	0,00	0,00	0,00
	бюджет автономного округа	197413600,00	142916400,00	31236400,00	23260800,00	0,00	0,00	0,00	0,00	0,00
	местный бюджет	21476549,05	7590001,70	1644021,05	1224252,63	1224252,63	1224252,63	1224252,63	1224252,63	6121263,15
	программа «Сотрудничество»	0,00	0,00	0,00	0,00	0,00	0,00	0,00	0,00	0,00
	иные внебюджетные источники	0,00	0,00	0,00	0,00	0,00	0,00	0,00	0,00	0,00

ПОСТАНОВЛЕНИЕ АДМИНИСТРАЦИИ ГОРОДА ПОКАЧИ
от 09.09.2019 № 799

О создании общественного совета по улучшению инвестиционного климата и развитию предпринимательства при администрации города Покачи

В соответствии с Федеральным законом от 24.07.2007 № 209-ФЗ «О развитии малого и среднего предпринимательства в Российской Федерации», Федеральным законом от 21.07.2014 № 212-ФЗ «Об основах общественного контроля в Российской Федерации», Законом Ханты-Мансийского автономного округа – Югры от 29.12.2007 № 213-оз «О развитии малого и среднего предпринимательства в Ханты-Мансийском автономном округе - Югре», постановлением Правительства Ханты-Мансийского автономного округа - Югры от 27.12.2007 № 352-п «О Совете по развитию малого и среднего предпринимательства в Ханты-Мансийском автономном округе – Югре», постановлением Губернатора Ханты-Мансийского автономного округа - Югрыот 25.12.2014 № 142 «О Порядке образования общественных советов и Типовом положении об общественном совете при исполнительном органе государственной власти Ханты-Мансийского автономного округа – Югры»:

1. Утвердить Положение об общественном совете по улучшению инвестиционного климата и развитию предпринимательства при администрации города Покачи согласно приложению к настоящему постановлению.
2. Признать утратившими силу следующие постановления администрации города Покачи:
1) от 05.04.2017 № 334 «О создании общественного совета по улучшению инвестиционного климата и развитию предпринимательства в городе Покачи»;
2) от 20.12.2017 № 1451 «О внесении изменений в постановление администрации города Покачи от 05.04.2017 № 334 «О создании общественного совета по улучшению инвестиционного климата и развитию предпринимательства в городе Покачи».
3. Постановление вступает в силу после официального опубликования.
4. Опубликовать постановление в газете «Покачевский вестник».
5. Контроль за выполнением настоящего постановления оставляю за собой.

В. И. Степура, глава города Покачи.

Приложение к постановлению администрации города Покачи от 09.09.2019№ 799

Положение об общественном совете по улучшению инвестиционного климата и развитию предпринимательства при администрации города Покачи

Статья 1. Общие положения

1. Общественный совет по улучшению инвестиционного климата и развитию предпринимательства при администрации города Покачи (далее – Совет) является постоянно действующим консультативно-совещательным органом.
2. Совет создан для обеспечения содействия поддержки и развития малого и среднего предпринимательства на территории города Покачи, политики, направленной на развитие малого и среднего предпринимательства в городе Покачи, активизации взаимодействия субъектов малого и среднего предпринимательства с органами местного самоуправления, рассмотрения вопросов в сфере развития инвестиционной деятельности в городе Покачи.
3. Совет в своей деятельности руководствуется действующим законодательством Российской Федерации, Ханты-Мансийского автономного округа – Югры, муниципальными правовыми актами города Покачи, в том числе настоящим Положением.
4. Администрация города Покачи своим правовым актом утверждает положение о Совете, состав Совета и изменения, вносимые в них, и определяет ответственное лицо за организационно-техническое обеспечение деятельности Совета.
5. Организационно-техническое обеспечение деятельности Совета осуществляет управление экономики администрации города (далее – ответственное лицо).
6. Совет осуществляет свою деятельность на общественных началах, на основе добровольности и равноправия его членов для обсуждения вопросов по развитию предпринимательской и инвестиционной деятельности, на принципах законности и гласности.
7. Решения Совета носят рекомендательный характер.

(Продолжение на стр. 3)

(Начало на стр. 2)

Статья 2. Задачи Совета

1. Основными задачами Совета являются:
1) определение основных направлений, мер и способов содействия развитию малого и среднего предпринимательства в городе Покачи;
2) привлечение субъектов малого и среднего предпринимательства к выработке и реализации муниципальной политики в сфере развития малого и среднего предпринимательства в городе Покачи;
3) выработка предложений по формированию инфраструктуры поддержки субъектов малого и среднего предпринимательства в городе Покачи;
4) участие в проведении экспертизы проектов нормативных правовых актов города Покачи, регулирующих деятельность малого и среднего предпринимательства;
5) выработка рекомендаций, предложений исполнительным органам власти Ханты-Мансийского автономного округа - Югры, органам местного самоуправления города Покачи при определении приоритетов в области развития малого и среднего предпринимательства;
6) выработка рекомендаций по вопросам реализации прав граждан на предпринимательскую деятельность;
7) содействие совершенствованию муниципальных правовых актов в городе Покачи, регулирующих деятельность субъектов малого и среднего предпринимательства;
8) установление сотрудничества между органами местного самоуправления и субъектами малого и среднего предпринимательства;
9) содействие формированию положительного имиджа малого и среднего предпринимательства, повышению доверия населения к малому и среднему предпринимательству, формированию предпринимательской культуры и этики деловых отношений;
10) содействие разработке и реализации программ и проектов по развитию предпринимательства в городе Покачи;
11) рассмотрение вопросов по развитию инвестиционной деятельности в городе Покачи;
12) оказание содействия инвесторам в защите их прав и законных интересов;
13) рассмотрение инвестиционных соглашений (договоров);
14) осуществление анализа обращений инвесторов по вопросам поддержки и развития инвестиционной деятельности в городе Покачи;
15) разработка рекомендаций органам местного самоуправления города Покачи по вопросам реализации государственной политики, направленной на создание условий для привлечения инвестиций в экономику Ханты-Мансийского автономного округа - Югры, города Покачи в сфере государственно-частного партнерства, муниципально-частного партнерства, формирования благоприятных условий ведения предпринимательской деятельности в соответствующих сферах экономической деятельности, ликвидации административных барьеров и упрощения согласовательных процедур при осуществлении инвестиционной и предпринимательской деятельности, установления единых требований к основным критериям инвестиционных проектов, реализация которых осуществляется за счет средств бюджета Ханты-Мансийского автономного округа — Югры и города Покачи;
16) оказание содействие и развития конкуренции на территории города Покачи.

Статья 3. Функции Совета

1. Для реализации задач, указанных в статье 2 настоящего Положения, Совет в пределах своей компетенции выполняет следующие функции:
1) разрабатывает и вносит на рассмотрение главы города Покачи, органов местного самоуправления города Покачи предложения и (или) рекомендации в виде аналитических и информационных материалов по вопросам совершенствования политики в области развития малого и среднего предпринимательства;
2) осуществляет анализ проблем развития малого и среднего предпринимательства и разрабатывает предложения по совершенствованию муниципальных правовых актов города Покачи по вопросам развития малого и среднего предпринимательства;
3) изучает, обобщает и распространяет положительный опыт деятельности субъектов Российской Федерации, муниципальных образований в области развития малого и среднего предпринимательства в городе Покачи;
4) разрабатывает предложения, направленные на устранение административных барьеров при развитии предпринимательства в городе Покачи;
5) разрабатывает предложения по повышению предпринимательской привлекательности города Покачи, созданию и совершенствованию инфраструктуры поддержки и развития малого и среднего предпринимательства в городе Покачи;
6) приглашает на заседания Совета представителей территориальных органов исполнительной власти по городу Покачи, представителей деловых кругов, общественных объединений предпринимателей и средств массовой информации;
7) рассматривает предложения органов исполнительной власти города Покачи по вопросам реализации государственной политики в области развития малого и среднего предпринимательства на территории города Покачи;
8) координирует деятельность рабочих групп, образованных при Совете в целях повышения эффективности выполнения задач Совета, определяет их состав;
9) взаимодействует со средствами массовой информации по вопросам освещения ситуации в области предпринимательской деятельности в городе Покачи;
10) рассматривает разногласия, возникающие по результатам проведения оценки регулирующего воздействия проектов муниципальных нормативных правовых актов, экспертизы и оценки фактического воздействия муниципальных нормативных правовых актов между участниками публичных консультаций и (или) уполномоченным органом, регулирующим органом, органом, осуществляющим экспертизу и (или) оценку фактического воздействия муниципальных нормативных правовых актов в порядке, предусмотренном постановлением администрации города об организации оценки регулирующего воздействия проектов муниципальных нормативных правовых актов, экспертизы и оценки фактического воздействия муниципальных нормативных правовых актов, затрагивающих вопросы осуществления предпринимательской и инвестиционной деятельности, в администрации города;
11) рассматривает информацию структурных подразделений администрации города об осуществлении оценки регулирующего воздействия проектов нормативных правовых актов главы города, экспертизы и оценки фактического воздействия нормативных правовых актов главы города, затрагивающих вопросы осуществления предпринимательской и инвестиционной деятельности в городе Покачи;
12) приглашает на заседания Совета и заслушивает должностных лиц и специалистов органов местного самоуправления, территориальных органов федеральных органов исполнительной власти, а также представителей организаций по вопросам реализации государственной политики, направленной на создание условий для привлечения инвестиций в экономику города Покачи;

Статья 4. Права Совета

1. Для осуществления своей деятельности Совет имеет право:
1) запрашивать в установленном порядке от органов местного самоуправления, а также субъектов малого и среднего предпринимательства информацию, необходимую для выполнения задач, возложенных настоящим Положением на Совет;
2) создавать постоянные и временные рабочие группы для решения поставленных задач, в том числе в целях рассмотрения обращений юридических лиц, индивидуальных предпринимателей, поступивших по каналу прямой связи через Инвестиционный портал, по вопросам нарушения законодательства Ханты-Мансийского автономного округа - Югры.
3) взаимодействовать с некоммерческими организациями, выражающими интересы субъектов малого и среднего предпринимательства, субъектами малого и среднего предпринимательства для выработки единой политики по вопросам развития малого и среднего предпринимательства;
4) участвовать в принятии решений о передаче субъектам малого и среднего предпринимательства и организациям, образующим инфраструктуру поддержки субъектов малого и среднего предпринимательства, прав владения и (или) пользования муниципальным имуществом;
5) участвовать в разработке и оказывать содействие в реализации программы развития малого и среднего предпринимательства в городе Покачи;
6) принимать решения, имеющие рекомендательный характер, по вопросам, относящимся к компетенции Совета;
7) участвовать в работе конференций, совещаний, круглых столов, семинаров по вопросам, относящимся к компетенции Совета;
8) осуществлять иные полномочия по вопросам, относящимся к компетенции Совета, в соответствии с действующим законодательством;
9) привлекать к работе Совета лиц, аккредитованных в качестве независимых экспертов, уполномоченных на проведение антикоррупционной экспертизы нормативных правовых актов и их проектов.

Статья 5. Порядок формирования состава Совета

1. Совет формируется на основе добровольного участия в его деятельности граждан Российской Федерации.
2. На первом заседании Совета из его состава избираются председатель Совета, заместитель председателя Совета и секретарь.
3. Состав Совета утверждается постановлением администрации города Покачи.
4. Количественный состав Совета составляет не менее 6 человек.
5. В состав Совета входят председатель, заместитель председателя, секретарь и члены Совета.
6. В случае возникновения обстоятельств, препятствующих члену Совета входить в его состав, или в случае выхода из его состава по собственному желанию он обязан не позднее 5 рабочих дней направить председателю Совета письменное заявление о выходе из состава Совета.
7. Срок полномочий членов Совета составляет 3 года с даты проведения первого заседания Совета.
8. Полномочия члена Совета прекращаются и член Совета подлежит замене в случаях:
1) истечения срока полномочий;
2) смерти члена Общественного совета;
3) подачи им заявления о прекращении участия в работе Общественного совета;
4) вступления в законную силу вынесенного в отношении его обвинительного приговора суда;
5) признания его недееспособным или ограниченно дееспособным, безвестно отсутствующим или умершим на основании решения суда, вступившего в законную силу;
6) назначения или избрания его на государственную должность Российской Федерации, должность федеральной государственной гражданской службы, государственную должность субъекта Российской Федерации, должность государственной гражданской службы субъекта Российской Федерации, муниципальную должность или муниципальную должность муниципальной службы;
7) выезда члена Общественного совета на постоянное место жительства за пределы автономного округа;
8) систематического (3 и более раза подряд) пропуска заседаний без уважительной причины на основании решения Общественного совета.

Статья 6. Деятельность Совета

1. Совет собирается на первое заседание не позднее 25 рабочих дней со дня утверждения его персонального состава.
2. На первом организационном заседании Совет путем открытого голосования избирает из своего состава председателя Совета, заместителя председателя Совета, секретаря Совета, утверждает план работы на текущий год.
3. Работой Совета руководит председатель Совета, а в период его отсутствия - заместитель председателя Совета.
4. Работа членов Совета осуществляется на безвозмездной основе, в соответствии с повесткой, утверждаемой его председателем. Повестка заседания Совета формируется по предложениям его членов.
5. Члены совета обязаны лично участвовать в заседаниях Совета и не вправе делегировать свои полномочия другим лицам.
6. Заседания Совета проводятся в очной и заочной форме в соответствии с планом работы и (или) по мере поступления предложений, но не реже одного раза в квартал и считаются правомочными, при участии в нем не менее половины от установленной численности членов Совета.В случае необходимости (по решению председателя) может быть назначено внеочередное заседание Совета.
7. Заседания постоянных и временных комиссий Совета, рабочих групп проводятся по мере необходимости и считаются правомочными, если на них присутствуют более половины членов постоянных и временных комиссий, рабочих групп.
8. При принятии решения о проведении заседания в заочной форме путем опросного голосования члены Совета в обязательном порядке уведомляются об этом с указанием срока, до которого они могут в письменной форме представить мнение по вопросу, вынесенному на заочное голосование.
9. При проведении заочного голосования решение принимается большинством голосов от общего числа членов, участвующих в голосовании. При этом число членов, участвующих в заочном голосовании, должно быть не менее половины общего числа членов Совета. В случае равенства голосов решающим является голос председателя Совета, при его отсутствии - голос заместителя председателя Совета.
10. При проведении очного заседания решение Совета принимаются открытым голосованием простым большинством голосов (от числа присутствующих).
11. При равенстве голосов право решающего голоса принадлежит председательствующему на заседании.
12. Решения Совета, в том числе принятые путем заочного голосования, оформляются протоколом заседания, который подписывает председательствующий, а при его отсутствии — заместитель председателя Совета в трехдневный срок.
13. Члены Совета, несогласные с решением Совета, вправе изложить особое мнение, которое в обязательном порядке вносится в протокол заседания Совета.
14. Протокол заседания Совета размещается на официальном сайте администрации города

(Продолжение на стр. 4)

(Начало на стр. 2)

Покачи в течение 10 рабочих дней, итоги исполнения принятых решений рассматриваются на последующих заседаниях.

15. Контроль за выполнением решений Совета осуществляет председатель Совета и, по его поручению, заместитель председателя Совета.

16. Председатель Совета:

1) руководит работой Совета;

2) ведет заседания Совета;

3) подписывает протоколы заседаний и другие документы Совета;

4) формирует при участии членов Совета и утверждает план работы, повестку заседания и состав лиц, приглашаемых на заседание Совета;

5) вносит предложения по проектам документов и иных материалов для обсуждения на заседаниях Совета и согласует их;

6) взаимодействует с органами местного самоуправления по вопросам деятельности Совета и реализации его решений;

7) принимает решение, в случае необходимости, о проведении заседания Общественного совета в заочной форме, решения на котором принимаются путем опросного голосования его членов;

8) исполняет иные функции в соответствии с законодательством;

9) готовит годовой доклада о деятельности Совета.

17. Заместитель председателя Совета:

1) по поручению председателя Совета председательствует на заседаниях Совета в его отсутствие;

2) участвует в подготовке планов работы Совета, формировании состава лиц, приглашаемых на заседание Совета;

3) осуществляет сбор предложений для включения в повестку заседания Совета;

4) согласовывает дату проведения Совета с органами местного самоуправления города Покачи;

5) передает собранную информацию ответственному лицу;

6) уведомляет управление экономики администрации города Покачи о прекращении полномочий члена (членов) Совета и необходимости замещения вакантных мест в Совете;

7) координирует деятельность комиссий (секций, рабочих групп Совета);

8) готовит предложения по основным направлениям деятельности Совета;

9) организует взаимодействие Совета с представителями общественных объединений предпринимателей, не вошедших в состав Совета;

10) представляет Совет во взаимоотношениях с органами местного самоуправления города Покачи;

11) исполняет иные функции в соответствии с законодательством.

12) участвует в подготовке годового доклада о деятельности Совета, а в случае отсутствия председателя Совета организует его подготовку.

18. Члены Совета имеют право:

1) принимать участие в подготовке, обсуждении и принятии решений по вопросам, рассматриваемым на заседании Совета;

2) возглавлять комиссии и рабочие группы, формируемые Советом;

3) вносить на рассмотрение Совета в соответствии с планом работы вопросы, находящиеся в компетенции Совета;

4) участвовать в составлении и обсуждении планов Совета;

5) получать необходимую информацию и материалы по вопросам, связанным с работой Совета;

6) выйти из Совета по собственному желанию;

7) участвовать в подготовке доклада о деятельности Совета.

19. Ответственное лицо:

1) ведет делопроизводство Совета;

2) уведомляет членов Совета о дате, месте и повестке предстоящего заседания, а также об утвержденном плане работы Совета;

3) готовит и согласовывает с председателем Совета проекты документов и иных материалов для обсуждения на заседаниях Совета;

4) ведет, оформляет, согласует с председателем Совета и рассылает членам Совета протоколы заседаний и иные документы и материалы;

5) хранит документацию Совета и готовит в установленном порядке документы, передаваемые на хранение в архив и на уничтожение;

6) взаимодействует с членами Совета;

7) в случае проведения заседания Совета в заочной форме путем опросного голосования его членов обеспечивает направление всем членам Совета необходимых материалов и сбор их мнений по результатам рассмотрения материалов;

8) подготавливает информацию председателю Совета о выполнении решений Совета.

20. Секретарь Совета:

1) уведомляет членов Совета о дате, месте и повестке предстоящего заседания, а также об утвержденном плане работы Совета;

2) взаимодействует с ответственным лицом по вопросам организации заседаний Совета;

3) выполняет поручения председателя Совета;

4) взаимодействует с членами Совета;

5) доводит решения Совета до исполнителей и заинтересованных организаций;

6) направляет ответственному лицу годовой доклад о деятельности Совета для размещения на официальном сайте администрации города Покачи.

21. Доклад о деятельности Совета имеет следующую структуру

1) общие положения (реквизиты Положения о Совете, дата создания, количество членов в отчетном периоде, внесенные изменения в Положение о Совете);

2) заседания Совета (сведения о количестве, форматах проведенных заседаний, рассмотренных вопросах, поручениях и решениях, принятых по итогам их рассмотрения);

3) исполнение поручений и рекомендаций Совета, наиболее социально значимые предложения, поддержанные либо не поддержанные исполнительным органом власти;

4) экспертная деятельность Совета (разработанные рекомендации в сфере деятельности исполнительного органа власти, сведения о проведенной экспертизе проектов нормативных правовых актов и иных документов, подготовленных исполнительным органом власти);

5) участие в антикоррупционных мероприятиях и кадровой политике исполнительного органа власти, обсуждение вопросов правоприменительной практики в сфере деятельности исполнительного органа власти;

6) проблемы, возникающие в деятельности Совета;

7) оценка собственной деятельности.

22. К докладу могут прилагаться иные документы на усмотрение Совета.

АДМИНИСТРАЦИЯ ГОРОДА ПОКАЧИ ОБЪЯВЛЯЕТ КОНКУРСНЫЙ ОТБОР ЮРИДИЧЕСКИХ ЛИЦ И ИНДИВИДУАЛЬНЫХ ПРЕДПРИНИМАТЕЛЕЙ, ОБЕСПЕЧИВАЮЩИХ ПЕРЕМЕЩЕНИЕ И ХРАНЕНИЕ ЗАДЕРЖАННЫХ ТРАНСПОРТНЫХ СРЕДСТВ НА СПЕЦИАЛИЗИРОВАННЫХ СТОЯНКАХ

Предмет конкурсного отбора	Конкурсный отбор юридических лиц и индивидуальных предпринимателей, обеспечивающих перемещение и хранение задержанных транспортных средств на специализированных стоянках.	
Описание границ территории обслуживания специализированной стоянки	Границы территории города Покачи	
Перечень документов представляемых Претендентами	1. Заявка на участие в конкурсном отборе: - фамилия, имя, отчество индивидуального предпринимателя; - наименование юридического лица, фамилия, имя, отчество руководителя; - почтовый адрес индивидуального предпринимателя или юридического лица; - дата подачи заявки. 2. К заявке прилагаются: - нотариально заверенные копии свидетельства о регистрации права собственности на земельный участок, на котором размещена специализированная стоянка, или иного документа на право владения им; - нотариально заверенные копии учредительных документов, документов о постановке на учет в налоговом органе по месту нахождения юридического лица или индивидуального предпринимателя; - выписка из Единого государственного реестра юридических лиц или Единого государственного реестра индивидуальных предпринимателей; - справка об отсутствии задолженности по начисленным налогам, сборам и иным обязательным платежам в бюджеты всех уровней на дату объявления конкурса. Заявка и прилагаемые к ней документы в Конкурсную комиссию представляются на бумажном носителе.	
Сроки предоставления документов	В течение тридцати календарных дней с момента размещения в средствах массовой информации	
Место нахождения конкурсной комиссии	Администрация города Покачи кабинет 208, 210	
График приема документов	Понедельник-пятница с 08.30 до 17.00 часов, кабинет 208, 210	
Номер контактного телефона	- Кривда Владимир Ильич, начальник управления по вопросам безопасности, гражданской обороны и чрезвычайных ситуаций администрации города, член комиссии, телефон 7-28-79; - Воробьев Юрий Александрович, специалист эксперт управления по вопросам безопасности, гражданской обороны и чрезвычайных ситуаций администрации города, секретарь комиссии, телефон 7-42-57;	
Критерии оценки участников конкурсного отбора	1.	Техническое состояние специализированной стоянки и ее соответствие нормативам по размещению и оборудованию плоскостных автомобильных стоянок
	2.	Соответствие специализированной стоянки требованиям противопожарной и санитарной безопасности
	3.	Количество специальных транспортных средств, предназначенных для перемещения задержанных транспортных средств и их техническое состояние
	4.	Возможность размещения на специализированной стоянке не менее 40 транспортных средств категории "В"
	5.	Наличие контрольно-пропускного пункта и ограждений, обеспечивающих ограничение доступа на территорию специализированной стоянки посторонних лиц
	6.	Наличие на территории специализированной стоянки помещения для осуществления приема оплаты за перемещение и хранение задержанных транспортных средств с использованием контрольно-кассовой машины
	7.	Наличие круглосуточной квалифицированной охраны
	8.	Опыт работы Претендента в данном направлении деятельности

Заместитель начальника управления по вопросам безопасности, ГО и ЧС Е.Е.Кравченко.